

# 목 차

사업 보고서 .....	1
【대표이사 등의 확인】 .....	2
I. 회사의 개요 .....	3
1. 회사의 개요 .....	3
2. 회사의 연혁 .....	3
3. 자본금 변동사항 .....	5
4. 주식의 총수 등 .....	6
5. 정관에 관한 사항 .....	8
II. 사업의 내용 .....	9
1. 사업의 개요 .....	9
2. 주요 제품 및 서비스 .....	10
3. 원재료 및 생산설비 .....	12
4. 매출 및 수주상황 .....	16
5. 위험관리 및 파생거래 .....	18
6. 주요계약 및 연구개발활동 .....	24
7. 기타 참고사항 .....	27
III. 재무에 관한 사항 .....	30
1. 요약재무정보 .....	30
2. 연결재무제표 .....	33
2-1. 연결 재무상태표 .....	33
2-2. 연결 손익계산서 .....	34
2-3. 연결 포괄손익계산서 .....	35
2-4. 연결 자본변동표 .....	35
2-5. 연결 현금흐름표 .....	36
3. 연결재무제표 주식 .....	37
4. 재무제표 .....	117
4-1. 재무상태표 .....	117
4-2. 손익계산서 .....	118
4-3. 포괄손익계산서 .....	119
4-4. 자본변동표 .....	119
4-5. 현금흐름표 .....	120
5. 재무제표 주식 .....	121
6. 배당에 관한 사항 .....	190
7. 증권의 발행을 통한 자금조달에 관한 사항 .....	191
7-1. 증권의 발행을 통한 자금조달 실적 .....	192
7-2. 증권의 발행을 통해 조달된 자금의 사용실적 .....	193
8. 기타 재무에 관한 사항 .....	193
IV. 이사의 경영진단 및 분석의견 .....	199
V. 회계감사인의 감사의견 등 .....	206
1. 외부감사에 관한 사항 .....	206
2. 내부통제에 관한 사항 .....	207
VI. 이사회 등 회사의 기관에 관한 사항 .....	209
1. 이사회에 관한 사항 .....	209
2. 감사제도에 관한 사항 .....	212
3. 주주총회 등에 관한 사항 .....	214

VII. 주주에 관한 사항.....	218
VIII. 임원 및 직원 등에 관한 사항 .....	221
1. 임원 및 직원 등의 현황 .....	221
2. 임원의 보수 등 .....	222
IX. 계열회사 등에 관한 사항.....	225
X. 대주주 등과의 거래내용 .....	226
XI. 그 밖에 투자자 보호를 위하여 필요한 사항 .....	231
1. 공시내용 진행 및 변경사항 .....	231
2. 우발부채 등에 관한 사항 .....	231
3. 제재 등과 관련된 사항 .....	232
4. 작성기준일 이후 발생한 주요사항 등 기타사항 .....	233
XII. 상세표 .....	236
1. 연결대상 종속회사 현황(상세) .....	236
2. 계열회사 현황(상세) .....	236
3. 타법인출자 현황(상세).....	237
<b>【 전문가의 확인 】</b> .....	238
1. 전문가의 확인.....	239
2. 전문가와의 이해관계 .....	239

# 사업보고서

(제 39 기)

사업연도 2023년 01월 01일 부터  
2023년 12월 31일 까지

금융위원회

한국거래소 귀중

2024년 03월 20일

제출대상법인 유형 :

주권상장법인

면제사유발생 :

해당사항 없음

회 사 명 :

피에이치에이 주식회사

대 표 이 사 :

허승현

본 점 소 재 지 :

대구광역시 달서구 성서4차첨단로 392

(전 화)053-350-6311

(홈페이지) <http://www.phakr.com>

작 성 책 임 자 :

(직 책)재경부문장

(성 명)강민봉

(전 화)053-350-6311

# 【 대표이사 등의 확인 】

## 대표이사등의 확인 · 서명

### 확 인 서

우리는 당사의 대표이사 및 신고업무담당이사로서 이 사업보고서의 기재내용에 대해 상당한 주의를 다하여 직접 확인·검토한 결과, 중요한 기재사항의 기재 또는 표시의 누락이나 허위의 기재 또는 표시가 없고, 이 사업보고서에 표시된 기재 또는 표시사항을 이용하는 자의 중대한 오해를 유발하는 내용이 기재 또는 표시되지 아니하였음을 확인합니다.

또한 당사는 「주식회사 등의 외부감사에 관한 법률」 제8조의 규정에 따라 내부회계관리제도를 마련하여 운영하고 있음을 확인합니다.

2024. 03. 20

【피에이치에이 주식회사】

대표이사 【허승현】

신고업무담당이사 【강민봉】



# I. 회사의 개요

## 1. 회사의 개요

### 가. 연결대상 종속회사 개황

<연결대상 종속회사 현황(요약)>

(단위 : 사)

구분	연결대상회사수				주요 종속회사수
	기초	증가	감소	기말	
상장	-	-	-	-	-
비상장	14	-	-	14	2
합계	14	-	-	14	2

※상세 현황은 '상세표-1. 연결대상 종속회사 현황(상세)' 참조

<연결대상회사의 변동내용>

구분	자회사	사유
신규 연결	-	-
연결 제외	-	-

<중소기업 등 해당 여부>

중소기업 해당 여부	미해당
벤처기업 해당 여부	미해당
중견기업 해당 여부	해당

<회사의 주권상장(또는 등록·지정) 및 특례상장에 관한 사항>

주권상장 (또는 등록·지정)현황	주권상장 (또는 등록·지정)일자	특례상장 유형
코스닥시장 상장	2001년 12월 11일	해당사항 없음

## 2. 회사의 연혁

### 가. 회사의 본점소재지 및 그 변경

당사는 2006년 11월 회사의 본점소재지를 "대구광역시 서구 와룡로 335"에서 "대구광역시 달서구 성서4차첨단로 392(대천동 1032번지)"로 변경하였습니다.

**나. 경영진의 중요한 변동**

보고서 작성 기준일 현재 당사 대표이사는 허승현 단독대표이며, 최근 5사업연도의 대표이사 변동내역은 다음과 같습니다.

<경영진 및 감사의 중요한 변동>

변동일자	주총종류	선임		임기만료 또는 해임
		신규	재선임	
2019년 03월 27일	정기주총	-	대표이사 김상태 대표이사 이재승	-
2022년 03월 29일	정기주총	대표이사 허승현	-	대표이사 김상태 대표이사 이재승

※ 2022년 03월 29일 이사회결의를 통해 대표이사 김상태, 동 이재승은 임기만료일에 퇴임하였습니다.

※ 2022년 03월 29일 이사회결의를 통해 대표이사 허승현을 신규 선임하였습니다.

※ 보고서 제출일 현재 대표이사 : 허승현

**다. 경영활동과 관련된 중요한 사항의 발생내용**

(1) (주)피에이치씨가 2018년 8월 3일을 합병등기일(합병기일은 2018년 7월 31일)로하여 피에이치아이(주)를 흡수합병하여 (주)피에이치씨(51.63%), 김상태(3.00%)로 변동되었습니다.

(2) 화의 또는 회사정리절차 여부  
- 해당사항 없음

(3) 회사가 합병등을 한 경우 그 내용  
<합병>

당사는 합병을 통하여 영업경쟁력 강화 및 통합 운영에 따른 경영 효율성 제고를 위하여 2018년 1월 2일을 합병등기일(합병기일은 2017년 12월 29일)로 하여 연결회사의 종속기업 주식회사 피에이치에이이엔이를 흡수합병하였습니다.

<종속기업간 합병>

당사의 종속기업인 (주)에이에스티는 영업경쟁력 강화 및 통합 운영에 따른 경영 효율성 제고를 위하여 2019년 12월 11일을 합병등기일(합병기일은 2019년 12월 10일)로 하여 당사의 종속기업인 (주)에스엔텍을 흡수합병하였습니다.

자세한 사항은 본문 "XI. 그 밖에 투자자 보호를 위하여 필요한 사항"의 "4. 작성기준일 이후 발생한 주요사항 등 기타사항"를 참고 바랍니다.

**라. 사업의 목적**

(1) 회사의 업종 또는 주된 사업의 변화  
- 해당사항 없음

(2) 회사가 영위하는 목적사업

목 적 사 업	비 고
---------	-----

1. 각종 자동차, 선반, 산업기계 부품 제조 가공 및 판매업 2. 금형제조 가공 및 판매업 3. 금형에 대한 기술용역 4. 부동산 임대업 5. 위 각호에 부대하는 사업일체	-
--	---

**마. 그 밖에 경영활동과 관련된 중요한 사항의 발생내용**

연 도	주 요 내 용
2019년	1월 : 2018년 OPEL Platinum Supplier Status Certificate of Excellence 수상 4월 : 현대·기아차 품질5스타 인증 4월 : HMI Quality Excellence Award 2018 수상 5월 : 산업통상자원부 신기술 인증서(저소음 경량화 자동개폐 파워트링크) 7월 : MOBIS 납입 우수협력사 10월 : GM 품질우수 협력사상 수상 12월 : (주)에이에스티의 (주)에스엔텍 흡수합병
2020년	3월 : 현대모비스 A/S부문 우수협력사상 수상 4월 : AEO 재공인 인증서 획득 6월 : 2019 GM SQ Excellence Award 수상 6월 : 품질경영시스템 인증 (IATF 16949:2016) 7월 : 현대모비스 A/S 납입 우수협력사 수상(15년 연속)
2021년	1월 : Ford(인도) Zero QR and Zero Warranty Claims 인증 4월 : 산업통상자원부 지역대표 중견기업 선정 7월 : "저소음 경량화 컴팩트 파워트링크 리드 시스템" 장영실상 수상 9월 : 산업통상자원부 WORLD CLASS 300 유공자 표창(기술확보 분야) 11월 : Best Quality Supplier Award (인도법인, 닛산)
2022년	3월 : 신임대표이사 허승현 사장 취임 5월 : UN Global Compact 가입 7월 : GM Supplier Quality Excellence Award(2021) 수상 10월 : PHA Georgia, LLC 설립 11월 : HKMC 클로저시스템 최우수협업상 수상
2023년	2월 : HKMC 신차개발부문 2022 올해의 협력사상 수상 4월 : KCN 2022 부품공급부문 우수협력사상 수상 7월 : 현대모비스 A/S 납입 우수협력사 수상 10월 : 현대·기아차 Tech-day 우수신기술 최우수상 수상
2024년	1월 : 현대차그룹 신기술부문 2023 올해의 협력사상 수상 2월 : 제14회 행복더함 사회공헌 우수기업 국회의장상 수상

**3. 자본금 변동사항**

당사는 최근 5년간 자본금 변동사항이 없습니다.  
<자본금 변동추이>

(단위 : 원, 주)

종류	구분	제39기 (당기말)	제38기 (2022년말)	제37기 (2021년말)
보통주	발행주식총수	21,000,000	21,000,000	21,000,000
	액면금액	500	500	500
	자본금	10,500,000,000	10,500,000,000	10,500,000,000
우선주	발행주식총수	-	-	-
	액면금액	-	-	-
	자본금	-	-	-
기타	발행주식총수	-	-	-
	액면금액	-	-	-
	자본금	-	-	-
합계	자본금	10,500,000,000	10,500,000,000	10,500,000,000

## 4. 주식의 총수 등

### 가. 주식의 총수 현황

당사의 사업보고서 작성기준일 현재 발행할 주식의 총수는 100,000,000주이며, 보고서 작성 기준일 현재 보통주 외에 주식은 발행하지 않았으며, 현재까지 발행한 주식의 총수는 보통주 21,200,000주입니다. 감자로 보고서 작성기준일까지 감소한 주식의 총수는 보통주 200,000주이며, 보유중인 자기주식은 1,032,416주 입니다. 보고서 작성기준일 현재 유통주식수는 보통주 19,967,584주이며, 세부내역은 아래와 같습니다.

#### <주식의 총수 현황>

(기준일 : 2023년 12월 31일 )

(단위 : 주)

구 분	주식의 종류			비고
	보통주	우선주	합계	
I. 발행할 주식의 총수	100,000,000	-	100,000,000	-
II. 현재까지 발행한 주식의 총수	21,200,000	-	21,200,000	-
III. 현재까지 감소한 주식의 총수	200,000	-	200,000	-
1. 감자	200,000	-	200,000	-
	-	-	-	-
	-	-	-	-
	-	-	-	-
IV. 발행주식의 총수 (II-III)	21,000,000	-	21,000,000	-
V. 자기주식수	1,032,416	-	1,032,416	-
VI. 유통주식수 (IV-V)	19,967,584	-	19,967,584	-

### 나. 자기주식 취득 및 처분 현황



<자기주식 취득 및 처분 현황>

(기준일 : 2023년 12월 31일 )

(단위 : 주)

취득방법			주식의 종류	기초수량	변동 수량			기말수량	비고
					취득(+)	처분(-)	소각(-)		
배당 가능 이익 범위 이내 취득	직접 취득	장내 직접 취득	보통주	-	-	-	-	-	-
			우선주	-	-	-	-	-	-
		장외 직접 취득	보통주	-	-	-	-	-	-
			우선주	-	-	-	-	-	-
		공개매수	보통주	-	-	-	-	-	-
			우선주	-	-	-	-	-	-
	소계(a)	보통주	-	-	-	-	-	-	
		우선주	-	-	-	-	-	-	
	신탁 계약에 의한 취득	수탁자 보유물량	보통주	-	568,978	-	-	568,978	주1
			우선주	-	-	-	-	-	-
		현물보유물량	보통주	462,263	-	-	-	462,263	주2
			우선주	-	-	-	-	-	-
		소계(b)	보통주	462,263	568,978	-	-	1,031,241	-
			우선주	-	-	-	-	-	-
기타 취득(c)			보통주	1,175	-	-	1,175	-	
			우선주	-	-	-	-	-	-
총 계(a+b+c)			보통주	463,438	568,978	-	1,032,416	-	
			우선주	-	-	-	-	-	-

주1. 당사는 2023년 09월 14일(종료일 2024년 03월 14일) 현대차증권과 50억원 한도로 자기주식취득 신탁계약을 체결하였으며 사업보고서 작성기준일 현재 총 526,019주를 취득하였습니다.

주1. 당사는 2023년 12월 19일(종료일 2024년 06월 19일) 한국투자증권과 50억원 한도로 자기주식취득 신탁계약을 체결하였으며 사업보고서 작성기준일 현재 총 42,959주를 취득하였습니다.

주2. 당사는 2020년 04월 02일부터 2020년 10월 05일까지 NH투자증권과 30억원 한도로 자기주식취득 신탁계약을 체결하였으며 2020년 10월 05일 본 신탁계약의 기간만료에 따른 해지를 완료하였습니다.

주2. 자기주식취득 신탁계약을 통해 취득한 자기주식 462,263주는 계약해지 후 당사 증권계좌로 입고 완료하였습니다.

**다. 자기주식 신탁계약 체결·해지 이행현황**

<자기주식 신탁계약 체결·해지 이행현황>

(기준일 : 2023년 12월 31일 )

(단위 : 원, %, 회)

구분	계약기간		계약금액 (A)	취득금액 (B)	이행률 (B/A)	매매방향 변경		결과 보고일
	시작일	종료일				횟수	일자	
신탁 체결	2020년 04월 02일	2020년 10월 05일	3,000,000,000	1,593,144,280	53.10	0	-	2020년 07월 01일
신탁 해지	2020년 04월 02일	2020년 10월 05일	3,000,000,000	2,981,082,880	99.37	0	-	2020년 10월 05일
신탁 체결	2023년 09월 14일	2024년 03월 14일	5,000,000,000	4,995,864,370	99.92	0	-	2023년 12월 14일
신탁 체결	2023년 12월 19일	2024년 06월 19일	5,000,000,000	684,284,410	13.69	0	-	2024년 03월 19일

※ 당사는 자기주식 2020년 04월 02일부터 2020년 10월 05일까지 NH투자증권과 30억원 한도로 자기주식취

득 신탁계약을 체결하였으며, 2020년 10월 05일 본 신탁계약의 기간만료에 따른 해지를 완료하였습니다.

※ 당사는 2023년 09월 14일(종료일 2024년 03월 14일) 현대차증권과 50억원 한도로 자기주식취득 신탁계약을 체결하였습니다.

※ 당사는 2023년 12월 19일(종료일 2024년 06월 19일) 한국투자증권과 50억원 한도로 자기주식취득 신탁계약을 체결하였습니다.

## 5. 정관에 관한 사항

### 가. 정관 변경 이력

정관 변경 안건이 제39기 정기주주총회(2024년 03월 28일 예정) 안건에 포함되어있지 않습니다. 당사의 정관 변경 이력은 아래와 같습니다.

<정관 변경 이력>

정관변경일	해당주총명	주요변경사항	변경이유
2019년 03월 24일	제34기 정기주주총회	<ul style="list-style-type: none"> <li>- 제8조 (주권의 발행과 종류)</li> <li>- 제8조의2 (주식등의 전자등록)</li> <li>- 제15조 (명의개서대리인)</li> <li>- 제16조 (주주 등의 주소, 성명 및 인감 또는 서명 등 신고)</li> <li>- 제17조 (주주명부의 폐쇄 및 기준일)</li> <li>- 제20조 (사채발행에 관한 준용규정)</li> <li>- 제21조 (소집시기)</li> </ul>	<ul style="list-style-type: none"> <li>- 주권 전자등록의무화에 따라 삭제</li> <li>- 주식등의 전자등록의무에 따라 근거 신설</li> <li>- 주식등의 전자등록의무에 따른 주식사무처리 변경내용 반영</li> <li>- 주식등의 전자등록의무에 따른 삭제</li> <li>- 기간의 구체화</li> <li>- 제16조 삭제에 따른 조문 정비</li> <li>- 기간의 구체화</li> </ul>
2021년 03월 30일	제36기 정기주주총회	<ul style="list-style-type: none"> <li>- 제1조 (상호)</li> <li>- 제13조 (신주의 배당기산일)</li> <li>- 제45조 (감사위원회의 구성)</li> <li>- 제45조의2 (감사위원회의 분리선임·해임)</li> <li>- 제47조 (감사위원회의 직무 등)</li> </ul>	<ul style="list-style-type: none"> <li>- 사업영역확장 및 과거이미지 탈피</li> <li>- 상법 개정 반영 (동등배당 원칙 명시)</li> <li>- 개정 상법 제542조의12 제7항 및 제8항 반영</li> <li>- 개정 상법 제542조의12 제2항 반영</li> <li>- 조문의 구체화</li> </ul>

### 나. 사업목적 현황

당사는 공시대상기간 중 사업목적의 변경 내역이 없으며, 공시서류 작성 기준일 현재 사업목적 현황은 다음과 같습니다.

구 분	사업목적	사업영위 여부
1	각종 자동차, 선박, 산업기계 부품 제조 가공 및 판매업	영위
2	금형제조 가공 및 판매업	영위
3	금형에 대한 기술용역	영위
4	부동산 임대업	영위
5	기타 위에 부대되는 사업	영위

## II. 사업의 내용

### 1. 사업의 개요

당사는 자동차 부품 제조를 목적으로 1985년 설립되어 2001년 코스닥시장에 상장된기업입니다. 본사는 대구광역시 달서구 성서4차첨단로 392에 위치하고 있으며, 본 사업보고서 제출일 현재 682명의 임직원이 근무하고 있습니다. 당사는 허승현 단독대표이사 체제입니다. 당사의 관계사 현황은 국내 13개, 해외 17개의 회사가 있으며 (주)카팩발레오, (주)평화발레오, (주)브이피에이치아이 등 자동차 부품 단일사업을 영위 중입니다. 당사가 생산하고 있는 제품은 내부 인명 및 물품의 안정성을 확보하기 위한 DOOR MODULE, LATCH, HINGE, STRIKER, OTHER 등 5개의 제품군으로 구분됩니다.

#### (1) 한국지역

연결회사의 한국지역 소재 법인으로는 "피에이치에이(주)" 및 "(주)에이에스티"가 있습니다. 모기업인 피에이치에이(주)는 현대, 기아를 비롯하여 KGM(구, 쌍용), 르노코리아 등에 납품하고 있으며, 해외 직거래 업체로는 GM, PSA, OPEL, KEIKERT 등으로 수출하고 있습니다.

(주)에이에스티 본사는 경북 칠곡군 왜관읍 2산업단지 2길 182에 소재하며 피에이치에이(주)로부터 프레스부품, 금형등의 사업부문을 양수받아 관련 부품을 피에이치에이(주) 등에 납품하고 있습니다.

#### (2) 중국지역

연결회사의 중국지역 소재 법인으로는 "피에이치에이(태창)유한공사", "피에이치에이(북경)유한공사", "피에이치에이(염성)유한공사"가 있습니다.

중국자동차시장의 성장세가 둔화되고, 현지 토종업체의 공세가 거세짐에 따라 업체간의 경쟁이 치열해 지고 있습니다. 장기적인 관점에서 성장기반을 다져 새로운 환경에 대응하기 위해 태창지역 9,000평 규모의 부지에 피에이치에이(태창)유한공사의 신공장을 건설하였고, 중국현지 자동차 업체의 수주를 확대하기 위하여 피에이치에이(태창)유한공사의 자회사로 피에이치에이(태창)유한공사를 운영하고 있습니다.

북경현대자동차의 중경공장 건설에 따라 피에이치에이(북경)유한공사의 자회사로 피에이치에이(중경)유한공사를 설립하여 운영하고 있습니다. 또한 고객처 다변화를 통한 고객수요를 창출하기위해 중국 현지합작법인 북경평화부오기차부건유한공사를 2017년 4월에 설립하였으며, 당사 지분율은 55%입니다.

#### (3) 기타지역

연결회사의 기타지역 소재 법인으로는 "PHA India Pvt, Ltd.(인도)", "PHA Czech s.r.o(체코)", "PHA Slovakia s.r.o(슬로바키아)", "PHA America INC.(미국)", "PHA VIETNAM Co., LTD.(베트남)이 있습니다.

여러 완성자동차 업체의 주문자 상표 부착 생산 방식(OEM) 관계에 의하여 제품생산을 진행하고 있으며 북미의 PHA America INC.의 경우 지주회사로서 현지 자회사로는생산라인을 보유하고 있는 "PHA Alabama LLC.(알라바마)", "PHA Michigan LLC.(디트로이트)" 와 당해 사업년도에 북미 전기차 시장 확대와 인플레이션 감축법 대응을 위하여 "PHA Georgia, LLC.(조지아)" 법인을 신규 설립하였습니다.

기타지역의 "PHA Slovakia s.r.o.(슬로바키아)" 법인의 경우 2012년 4월 (구)Arvin Meriotor PHA Door Systems s.r.o.의 지분 49%를 추가 취득하여, 100% 지분을 확보함에 따라 연결대상 기업으로 포함되었습니다. 또한, 2018년 8월 유상증자를 통해 PHAVIETNAM Co., LTD.를 신설하여 지분100%를 취득하였습니다.

연결기준 경영성과 측면에서 매출은 2022년 실적 10,244억원보다 10.8% 증가한 11,346억원과 영업이익은 111.1% 증가한 483억원, 당기순이익은 117.6% 증가한 615억원을 기록하였습니다. 주요 매출처로는 현대, 기아, 한국GM 등이며, 그 외에도 매출 다각화를 위해 해외 법인을 통하여 닛산, 포드, BMW 등에도 자동차부품을 공급하고 있습니다. 기술집약적 산업 발전을 위하여 400 여건의 특허를 출원하는 등 활발한 연구활동을 통한 자체 신기술 개발과 ISO/TS 16949, ISO14001 인증업체로서 엄격한 품질 관리, 공정개선을 통하여 생산성 향상에 박차를 가하고 있습니다.

<소재 지역별 손익항목별 내역>

(단위 : 백만원, %)

구 분			제39기		제38기		제37기	
			금액	비중	금액	비중	금액	비중
자동차 부품	한국	1. 매출액	732,558	64.56%	657,930	64.22%	608,946	65.65%
		2. 매출총이익	63,809	45.93%	57,219	45.51%	43,405	43.11%
		3. 판매비와관리비	53,649	59.20%	62,940	61.19%	57,319	60.92%
		4. 영업이익	10,160	21.04%	(5,721)	(25.01%)	(13,914)	(211.32%)
		5. 법인세비용차감전순이익	62,299	89.87%	36,227	89.58%	49,735	101.73%
	중국	1. 매출액	97,362	8.58%	114,853	11.21%	118,727	12.80%
		2. 매출총이익	19,921	14.34%	19,000	15.11%	15,053	14.95%
		3. 판매비와관리비	15,484	17.09%	16,349	15.89%	18,706	19.88%
		4. 영업이익	4,438	9.19%	2,651	11.59%	(3,653)	(55.48%)
		5. 법인세비용차감전순이익	7,856	11.33%	3,487	8.62%	(695)	(1.42%)
	기타	1. 매출액	544,792	48.02%	489,249	47.76%	438,895	47.31%
		2. 매출총이익	49,340	35.52%	47,150	37.50%	40,831	40.56%
		3. 판매비와관리비	29,052	32.06%	30,153	29.31%	24,866	26.43%
		4. 영업이익	20,288	42.01%	16,997	74.31%	15,965	242.48%
		5. 법인세비용차감전순이익	19,529	28.17%	13,423	33.19%	15,437	31.58%
	내부거래 및 연결조정	1. 매출액	(240,094)	(21.16%)	(237,597)	(23.19%)	(238,954)	(25.76%)
		2. 매출총이익	5,842	4.21%	2,365	1.88%	1,388	1.38%
		3. 판매비와관리비	(7,566)	(8.35%)	(6,580)	(6.40%)	(6,798)	(7.22%)
		4. 영업이익	13,408	27.76%	8,944	39.11%	8,185	124.32%
		5. 법인세비용차감전순이익	(20,361)	(29.37%)	(12,696)	(31.39%)	(15,588)	(31.88%)
	합계	1. 매출액	1,134,618	100.00%	1,024,435	100.00%	927,614	100.00%
		2. 매출총이익	138,912	100.00%	125,734	100.00%	100,677	100.00%
		3. 판매비와관리비	90,619	100.00%	102,861	100.00%	94,093	100.00%
		4. 영업이익	48,293	100.00%	22,872	100.00%	6,584	100.00%
		5. 법인세비용차감전순이익	69,323	100.00%	40,441	100.00%	48,889	100.00%

## 2. 주요 제품 및 서비스

### 가. 주요 제품 등의 현황

연결회사는 자동차용 DOOR MOVING SYSTEM을 전문 제조하는 업체로서 주력 제품인 DOOR MODULE, LATCH, HINGE, STRIKER 등을 생산하며 각 지역별 매출액과 각 품목별 매출액이 차지하는 비율은 아래와 같습니다.

<각 지역별 매출액>

(단위 : 천원, %)

구분		제39기	비율(%)	제38기	비율(%)	제37기	비율(%)
자동차 부품	한국	732,558,460	64.6%	657,930,481	64.2%	608,946,221	65.6%
	중국	97,362,158	8.6%	111,518,694	10.9%	118,727,329	12.8%
	기타	544,791,687	48.0%	492,582,879	48.1%	438,894,644	47.3%
	내부거래 및 연결조정	(240,094,152)	(21.2%)	(237,596,587)	(23.2%)	(238,954,454)	(25.8%)
합계		1,134,618,153	100.0%	1,024,435,467	100.0%	927,613,739	100.0%

<각 품목별 매출액>

(단위 : 천원, %)

품목	구체적 용도	제39기	비율(%)	제38기	비율(%)	제37기	비율(%)
LATCH ASS'Y류	자동차용 도아 개폐장치	303,500,072	26.7%	347,694,840	33.9%	332,434,053	35.8%
HINGE ASS'Y류	자동차용 도아 개폐장치	159,691,138	14.1%	157,703,562	15.4%	132,381,184	14.3%
D/MODULE ASS'Y류	자동차용 도아 개폐장치	246,300,036	21.7%	236,812,189	23.1%	229,731,556	24.8%
기타제품	Active Hood Lift System 外	425,126,907	37.5%	282,224,876	27.6%	233,066,946	25.1%
합계		1,134,618,153	100.0%	1,024,435,467	100.0%	927,613,739	100.0%

### 나. 주요 제품 등의 가격변동 현황

(단위: 원)

품목	차종	Usage	제39기	제38기	제37기
DOOR LATCH ASS'Y류	YF	4	33,983	33,983	33,983
	MD	4	33,983	28,642	28,517
	HG	4	33,983	34,300	33,448
	FS	2	33,983	21,205	21,244
DOOR HINGE ASS'Y류	JK	4	4,994	5,001	4,855
	XM	8	8,098	8,104	8,104
	J300	8	8,065	8,072	8,136
	CM	8	9,309	9,309	9,250
	FS	4	4,245	4,245	3,756
DOOR STRIKER	L38	4	4,908	4,908	4,908

ASS'Y류	LM	4	5,137	5,137	5,120
	BH	4	5,234	5,234	5,158
	CM	4	2,480	2,480	2,252
	GH	4	3,280	3,260	3,260
DOOR MODULE ASS'Y류	YF	4	195,713	195,713	195,713
	MD	4	136,022	136,022	136,022
HOOD LATCH ASS'Y류	YF	1	2,398	2,388	2,434
	EN	1	3,960	3,960	3,908
	J300	1	3,588	3,588	3,601
	TF	1	2,360	2,354	2,322
	L43	1	3,770	3,750	3,744
	L47	1	5,420	5,408	5,664

※ Usage : 차량 1대당 납품 수량임

※ 산출기준

- 본 사업보고서 작성기준일 매출금액을 매출수량으로 나누어 단순평균가격을 산정하였습니다.
- 상기 제품 이외의 주요 제품은 당사의 영업기밀로 기재를 생략합니다.
- 주요제품의 가격변동 추이는 각 차종별 공식자료가 존재하지 않는 관계로 연결회사의 본사에서 집계한 자료입니다.

※ 주요 가격변동원인

- 동일 부품의 단가는 매년 하락하는 것이 일반적이며, 일부품목의 사양변경, 신규고급차종 및 대형차종의 경우 부품단가가 상승하고 있습니다.
- 제품의 판매가격은 제품 구입업체인 완성차업체의 신제품 개발단계에서 결정되며 양산단계에서는 ①양산차종의 모델연수, 모델변화 ②원,부재료의 가격변동, ③완성차업체의 판매전략 등에 영향을 받으나 그 변화의 폭은 그다지 크지 않습니다.

### 3. 원재료 및 생산설비

#### 가. 주요 원재료

연결회사의 제품 생산을 위한 철판 및 주요 자원은 완성차 업체들로부터 안정적으로 공급받고 있으며, 기타 원재료는 시중 구매를 하고 있습니다. 따라서 환율 및 국제 원재료 가격 변동에 따라 매입단가에 영향이 발생합니다. 본 사업보고서 작성기준일 지역별주요 원재료의 매입액 현황은 다음과 같습니다.

<주요 원재료 매입액>

(단위: 천원, %)

구 분		제39기	비 율(%)	제38기	비 율(%)	제37기	비 율(%)
자동차 부품	한국	805,153,412	78.1%	737,000,474	77.8%	667,643,168	76.6%
	중국	64,412,368	6.2%	85,105,462	9.0%	95,430,163	10.9%
	기타	403,912,783	39.2%	361,891,147	38.2%	346,226,161	39.7%
	내부거래 및 연결조정	(242,595,241)	(23.5%)	(237,208,758)	(25.1%)	(237,330,320)	(27.2%)
합 계		1,030,883,321	100.0%	946,788,326	100.0%	871,969,172	100.0%

**나. 생산 및 설비에 관한 사항**

**(1) 생산능력 및 생산능력의 산출근거**

연결회사의 생산능력은 각 공장별 생산능력을 '년간표준작업시간 × 설비 UPH × 가동률'의 방법으로 산출하고 있으며, 설비 UPH는 공장설계시 목표 UPH를, 가동률은 인원 및 비작업시간 고려하여 산출하고 있습니다. 권역별 생산능력은 아래표를 참조하시기 바랍니다.

(단위: 천개, %)

구분	품목	생산가능수량	실제생산수량	평균가동률
한국	LATCH ASS'Y류	196,262	145,626	74.20%
	HINGE ASS'Y류	186,872	145,162	77.68%
	STRIKER ASS'Y류	59,893	47,501	79.31%
	D/MODULE ASS'Y류	45,989	34,478	74.97%
	기타제품	15,182	11,889	78.31%
중국	LATCH ASS'Y류	18,779	9,386	49.98%
	HINGE ASS'Y류	78,180	39,684	50.76%
	STRIKER ASS'Y류	6,917	3,165	45.76%
	D/MODULE ASS'Y류	1,368	580	42.40%
	기타제품	37,469	24,557	65.54%
기타	LATCH ASS'Y류	67,837	58,190	85.78%
	HINGE ASS'Y류	42,067	37,440	89.00%
	STRIKER ASS'Y류	23,473	20,119	85.71%
	D/MODULE ASS'Y류	10,455	9,267	88.64%
	기타제품	107,958	96,353	89.25%

※ 상기 생산능력은 각 공장별 연간 표준작업시간 및 가동형태(2교대, 3교대) 등의 기준으로 작성됨.

**(2) 설비의 신설·매입 계획 등**

**1) 생산설비의 현황**

당사 및 연결대상 회사는 대구에 위치한 본사를 포함하여 외동, 아산 공장 등을 보유하고 있으며, 세계 각국의 해외사업장을 포함하고 있습니다.

생산에 중요한 시설 등으로는 토지, 건물, 구축물, 기계장치, 차량운반구, 공구와기구, 비품 등이 있습니다. 세부 현황은 아래표를 참조하시기 바랍니다.

<자산항목 : 토지>

(단위 : 백만원)

사업소	소유형태	기초	당기증감		당기상각	환율변동	당기말	비고
			증가	감소				
한국	자가	68,521	-	-	-	-	68,521	-
중국	자가	-	-	-	-	-	-	-
기타	자가	2,046	-	-	-	96	2,141	-
연결조정	-	-	-	-	-	-0	-0	-

합계	-	70,567	-	-	-	95	70,662	-
----	---	--------	---	---	---	----	--------	---

<자산항목 : 건물>

(단위 : 백만원)

사업소	소유형태	기초	당기증감		당기 상각	환율변동	당기말	비고
			증가	감소				
한국	자가	60,072	222	-	(2,955)	-	57,339	-
중국	자가	21,160	-	-	(1,640)	(40)	19,480	-
기타	자가	37,853	1,131	-	(1,989)	511	37,505	-
연결조정	-	-	-	-	-	-	-	-
합계	-	119,085	1,352	-	(6,584)	471	114,324	-

<자산항목 : 구축물>

(단위 : 백만원)

사업소	소유형태	기초	당기증감		당기 상각	환율변동	당기말	비고
			증가	감소				
한국	자가	1,446	95	-	(239)	-0	1,302	-
중국	자가	-	-	-	-	-	-	-
기타	자가	177	-	-	(78)	3	102	-
연결조정	-	-	-	-	-	-	-	-
합계	-	1,624	95	-	(317)	3	1,404	-

<자산항목 : 기계장치>

(단위 : 백만원)

사업소	소유형태	기초	당기증감		당기 상각	환율변동	당기말	비고
			증가	감소				
한국	자가	21,932	7,207	(166)	(8,203)	1,986	22,755	-
중국	자가	14,385	71	(69)	(1,469)	261	13,179	-
기타	자가	31,683	313	(55)	(10,124)	4,269	26,085	-
연결조정	-	(6,792)	(1,175)	-	1,957	-	(6,010)	-
합계	-	61,208	6,415	(290)	(17,840)	6,516	56,009	-

<자산항목 : 차량운반구>

(단위 : 백만원)

사업소	소유형태	기초	당기증감		당기 상각	환율변동	당기말	비고
			증가	감소				
한국	자가	100	137	(0)	(67)	-	170	-
중국	자가	193	56	(22)	(51)	(0)	175	-
기타	자가	596	241	(30)	(198)	57	667	-
연결조정	-	-	(3)	-	1	-	(2)	-



합계	-	889	431	(52)	(316)	57	1,009	-
----	---	-----	-----	------	-------	----	-------	---

<자산항목 : 공구와기구>

(단위 : 백만원)

사업소	소유형태	기초	당기증감		당기 상각	환율변동	당기말	비고
			증가	감소				
한국	자가	12,004	2,795	(24)	(6,842)	1,265	9,198	-
중국	자가	4,134	659	(309)	(723)	446	4,205	-
기타	자가	3,409	98	-	(1,000)	164	2,671	-
연결조정	-	(3,871)	(1,139)	-	1,385	(0)	(3,625)	-
합계	-	15,675	2,413	(333)	(7,180)	1,874	12,450	-

<자산항목 : 비품>

(단위 : 백만원)

사업소	소유형태	기초	당기증감		당기 상각	환율변동	당기말	비고
			증가	감소				
한국	자가	1,324	1,037	(3)	(723)	(0)	1,635	-
중국	자가	280	16	(5)	(26)	(1)	264	-
기타	자가	2,244	495	-	(481)	283	2,541	-
연결조정	-	(4)	(17)	-	3	(0)	(19)	-
합계	-	3,843	1,531	(8)	(1,227)	282	4,421	-

<자산항목 : 건설중인자산>

(단위 : 백만원)

사업소	소유형태	기초	당기증감		당기 상각	환율변동	당기말	비고
			증가	감소				
한국	자가	6,393	23,509	-	-	(4,078)	25,824	-
중국	자가	-	348	-	-	(6)	342	-
기타	자가	5,269	29,562	-	-	(6,206)	28,625	-
연결조정	-	-	-	-	-	-	-	-
합계	-	11,662	53,419	-	-	(10,291)	54,790	-

(3) 중요한 시설투자 계획

<진행중인 투자 및 계획>

(단위 : 백만원)

사업부문	투자대상자산	투자효과	진행중인 투자 및 계획					
			2023년 (계획)	2023년 (실적)	2024년 (계획)	2025년 (계획)	2026년 (계획)	2027년 (계획)
자동차 부품	기계장치 및	생산성향상	4,123	34,458	6,901	5,344	1,854	602
		양산개발품 프로젝트	31,205		37,262	55,324	34,393	17,454

	금형	품질/안전	251		617	611	476	404
		개조(리뉴얼)	386		370	383	205	310
		R&D	2,630		3,364	1,512	1,255	352
	비품	IS/IT	1,933	1,813	1,612	1,051	713	1,915
	건물	부동산	18,405	27,905	989	27	25,513	0
	소프트웨어, 차량운반구 외	기타	4,137	2,229	1,992	540	547	485
합계			63,070	66,404	53,107	64,792	64,956	21,522

※ 중속회사를 포함한 투자 및 계획입니다.

## 4. 매출 및 수주상황

### 가. 매출실적

[내수 및 수출 실적]

(단위 : 천원)

구분		제39기	비율(%)	제38기	비율(%)	제37기	비율(%)	
자동차 부품	한국	내수	505,013,007	44.51%	394,496,203	38.51%	389,177,530	41.95%
		수출	227,545,454	20.05%	263,434,278	25.72%	219,768,691	23.69%
	중국	내수	93,126,151	8.21%	110,626,544	10.80%	118,228,674	12.75%
		수출	4,236,007	0.37%	892,150	0.09%	498,655	0.05%
	기타	내수	487,691,824	42.98%	443,817,174	43.32%	397,638,547	42.87%
		수출	57,099,862	5.03%	48,765,705	4.76%	41,256,097	4.45%
내부거래 및 연결조정		(240,094,152)	(21.16%)	(237,596,587)	(23.19%)	(238,954,454)	(25.76%)	
합계		1,134,618,153	100.00%	1,024,435,467	100.00%	927,613,739	100.00%	

[부문별 매출액 및 당기순손익]

(단위 : 천원)

사업본부	당기		전기	
	매출액	당기순이익(손실)	매출액	당기순이익(손실)
피에이치에이주	673,903,150	60,573,168	605,887,466	31,117,260
주에이에스티	58,655,310	(1,874,123)	52,043,016	(321,022)
피에이치에이기차배건(북경)(유) * 주1	24,697,105	1,526,157	31,063,949	(2,392,663)
피에이치에이기차배건(태창)(유) * 주2	52,999,629	3,692,508	63,520,289	3,220,137
피에이치에이기차배건(영성)(유)	19,665,424	1,398,472	20,268,480	1,457,761
PHA India PVT Ltd	87,751,445	4,716,209	82,202,812	2,343,514
PHA America, Inc. * 주3	235,580,676	3,809,176	199,117,242	3,123,651
PHA Czech s.r.o	73,196,091	1,989,080	64,923,922	814,571
PHA Slovakia s.r.o	72,635,503	270,811	66,450,923	2,031,475
PHA Vietnam Co., Ltd.	75,627,971	6,315,363	76,553,956	2,089,467
소계	1,374,712,304	82,416,821	1,262,032,055	43,484,151
내부거래제거 및 회계차이조정 등	(240,094,151)	(20,911,370)	(237,596,588)	(15,222,866)
합계	1,134,618,153	61,505,451	1,024,435,467	28,261,285

- 주1. 종속법인인 피에이치에이자동차배건(중경)(유)를 연결한 후의 재무정보를 이용합니다.
- 주2. 종속법인인 피에이치에이자동차기술(태창)(유)를 연결한 후의 재무정보를 이용합니다.
- 주3. 종속법인인 PHA Alabama, PHA Michigan 및 PHA Georgia, LLC를 연결한 후의 재무정보를 이용합니다.

## 나. 판매경로 및 판매방법 등

### (1) 판매경로

#### 1) OEM내수

완성차업체의 신차종 개발시 개발요청을 의뢰받아 개발차종에 대한 적합한 제품을 개발하여 완성차업체로부터의 승인을 득한 후, 완성차업체의 생산계획에 따라 공급후 결제대금에 대해서는 세금계산서 발행 후 현금 및 전자외담대 회수(60일 ~ 120일 기일의 전자외상매출채권으로 회수)

#### 2) OEM수출

제품개발 및 납품은 OEM내수와 동일한 경로 내지 방법으로 거의 동시에 진행되고 있으며 판매대금의 회수는 간접수출에 해당하므로 구매승인서 방식의 L/C방식으로 현금으로 수금하고 있음.

#### 3) 직수출

제품개발은 OEM내수와 동일하나 선적은 매월 제품오더 신청서 및 선적요청서를 접수하여 선적하고, 대금결제에 대해서는 주로 T/T 등의 방법에 의하여 수금하고 있음.

### (2) 판매방법 및 조건

#### 1) OEM내수

##### ㉠ 개발수주단계 :

개발검토의뢰 접수 --> 견적원가 및 개발계획서 제출 --> 개발착수 승인접수  
 --> 사양결정, 설계, MECHA PROTO 샘플제작 착수 및 가승인요청서 제출 --> 가승인서 접수 --> 샘플테스트 및 설계검증, PROTO샘플 및 승인요청서 제출  
 --> 양산준비, 양산샘플 --> PILOT 제작 제출 --> 검사 협정 체결 --> 작업표준 작성 및 TEST, 보고서(ISIR) 제출 --> 승인접수 --> 양산 TRY OUT 실시, 양산시작

##### ㉡ 양산납품단계 :

장기(5개월), 월, 일 생산계획 접수 및 납품계획 수립 --> 생산 --> 출하 및 운송  
 --> 납품대 수금(주 또는 월단위)

#### 2) OEM수출

##### ㉠ 개발수주단계 : OEM 내수와 동시 진행

##### ㉡ 양산납품단계 :

장기(5개월), 월, 일 생산계획 및 납품계획 수립 --> 생산 --> 출하 및 운송 납품  
 --> 물품인수증 수령 --> 추심 현금 회수

#### 3) 직수출

##### ㉠ 개발수주단계 : OEM 내수와 동시 진행

##### ㉡ 양산납품단계 :

월 또는 주 단위 ORDER 및 선적요청서 접수 --> 생산 --> 출하 및 선적 --> 결제조건에 따라 대금 회수

### (3) 판매전략

완성차 업체와 제품의 개발단계부터 공동으로 참여하여 고객이 요구하는 우수한 제품을 공급하기 위하여 제품의 양산능력, 생산성, 개발능력, 납기대응력, 품질력을 높이기 위해 최선을 다하고 있습니다.

### 다. 수주에 관한 사항

연결회사는 별도의 수주없이 완성차 업체의 수시 생산계획에 따라 공급되며, 완성차 업체의 생산계획에 따라 당사의 수주총액이 결정됩니다. 연결회사는 완성차업체의 차종별 제품을 생산 및 납품하고 있으나, 물량이 확정되어 있지 않고 대내외적 경제환경 변화와 그에 따른 수요 변화를 정확히 예측할 수 없기 때문에 수주물량, 수주잔고등 별도 수주상황을 관리하지 않고 있습니다.

## 5. 위험관리 및 파생거래

### 가. 자본위험관리

연결실체의 자본관리 목적은 계속기업으로서 주주 및 이해당사자들에게 이익을 지속적으로 제공할 수 있는 능력을 보호하고 자본비용을 절감하기 위해 최적 자본구조를유지하는 것입니다. 자본구조를 유지 또는 조정하기 위하여 연결실체는 주주에게 지급되는 배당을 조정하고, 주주에 자본금을 반환하며, 부채감소를 위한 신주 발행 및 자산 매각 등을 실시하고 있습니다.

산업내의 타사와 마찬가지로 당사는 자본조달비율에 기초하여 자본을 관리하고 있습니다. 자본조달비율은 순차입금을 총자본으로 나누어 산출하고 있습니다. 순차입금은 차입금총계(재무상태표에 표시된 것)에서 현금및현금성자산을 차감한 금액이며 총자본은 재무상태표의 '자본'에 순차입금 가산한 금액입니다. 보고기간 종료일 현재자본조달비율은 다음과 같습니다.

(단위:천원)

구분	당기말	전기말
단기차입금	35,886,729	69,971,876
장기차입금	105,312	3,307,425
차입금총계	35,992,041	73,279,301
차감: 현금및현금성자산	176,325,346	130,237,352
순차입금(A)	(140,333,305)	(56,958,051)
자본총계(B)	720,990,061	673,099,593
총자본(C=A+B)	580,656,756	616,141,542
자본조달비율(A/C)(*1)	-	-

(\*1) 순차입금이 (-)으로 도출되어 자본조달비율을 표시하지 않았습니다.

## 나. 재무위험관리

연결실체는 여러 활동으로 인하여 시장위험 (외환위험, 가격위험, 이자율 위험), 신용위험 및 유동성 위험과 같은 다양한 금융 위험에 노출되어 있습니다. 연결실체의 전반적인 위험관리는 연결실체의 재무성과에 잠재적으로 불리할 수 있는 효과를 최소화 하는데 중점을 두고 있습니다.

위험관리는 이사회에서 승인한 정책에 따라 재무관리실에 의해 이루어지고 있으며, 재무관리실은 영업부서들과 긴밀히 협력하여 금융위험을 식별, 평가 및 회피하고 있습니다.

### (1) 시장위험

#### 가. 외환위험관리

연결실체의 외환위험은 주로 인식된 자산과 부채의 환율변동과 관련하여 발생하고 있습니다. 연결실체의 영업거래상 외환위험에 대한 회피가 필요하다고 판단되는 경우 통화선도계약의 체결 등을 통해 외환위험을 관리하고 있습니다. 외환위험은 미래예상거래 및 인식된 자산 부채가 기능통화외의 통화로 표시될 때 발생하고 있습니다.

연결실체는 제품 수출 및 원재료 수입 거래와 관련하여 USD 등의 환율변동위험에 노출되어 있습니다. 보고기간 종료일 현재 기능통화 이외의 외화로 표시된 화폐성자산 및 부채의 장부 금액은 다음과 같습니다.

(단위:천원)

구분	당기말		전기말	
	자산	부채	자산	부채
USD	72,849,145	33,519,228	111,270,087	54,078,095
EUR	23,864,795	5,262,198	19,062,128	8,695,492
AUD	222	-	1,232	-
INR	899,507	8,384	-	8,596
CNY	7,396,332	79,136	768,022	36,864
JPY	-	2,191,844	-	2,289,157
GBP	34,398	-	54,670	19,869

연결실체는 내부적으로 원화환율변동에 대한 환위험을 정기적으로 측정하고 있습니다. 보고 기간 종료일 현재 각 외화에 대한 원화환율 10% 변동시 환율변동이 법인세차감전순이익에 미치는 영향은 다음과 같습니다.

(단위:천원)

구분	당기		전기	
	10%상승시	10%하락시	10%상승시	10%하락시
USD	4,979,116	(4,979,116)	5,719,200	(5,719,200)
EUR	2,221,425	(2,221,425)	1,036,664	(1,036,664)
AUD	22	(22)	123	(123)
INR	89,112	(89,112)	(860)	860
CNY	731,720	(731,720)	73,116	(73,116)
JPY	(219,184)	219,184	(228,916)	228,916
GBP	3,440	(3,440)	3,480	(3,480)
합계	7,805,650	(7,805,650)	6,602,807	(6,602,807)

## 나. 이자율 위험 관리

연결실체의 경우 이자부 자산이 중요하지 않기 때문에, 당사의 수익 및 영업현금흐름은 시장 이자율로부터 실질적으로 독립적입니다. 연결실체의 이자율 위험은 차입금에서 비롯됩니다.

변동이자율로 발행된 단기차입금으로 인하여 연결실체는 현금흐름 이자율 위험에 노출되어 있습니다.

연결실체는 이자율위험에 대해 다양한 방법의 분석을 수행하고 있습니다. 연결실체는 이자율변동위험을 최소화하기 위해 채용자, 기존 차입금의 갱신, 대체적인 용자 및 위험회피 등 다양한 방법을 검토하여 연결실체 입장에서 가장 유리한 자금조달 방안에 대한 의사결정을 수행하고 있습니다.

연결실체는 내부적으로 이자율 1% 변동을 기준으로 이자율위험을 측정하고 있으며, 상기의 변동비율은 합리적으로 발생가능한 이자율변동위험에 대한 경영진의 평가를 반영하고 있습니다.

보고기간 종료일 현재 연결실체의 차입금 현황은 다음과 같습니다.

(단위:천원)

구 분	당기말	전기말
단기차입금	35,179,824	69,971,876
유동성장기차입금	706,906	25,311
장기차입금	105,312	3,282,114
차입금총계	35,992,042	73,279,301

보고기간 종료일 현재 차입금과 관련되어 이자율 1% 변동시 당기손익에 대한 민감도는 다음과 같습니다.

(단위:천원)

구 분	당기말		전기말	
	1%상승시	1%하락시	1%상승시	1%하락시
순이익 증가(감소)	359,920	(359,920)	732,793	(732,793)

#### 다. 가격 위험 관리

연결실체는 재무상태표상 매도가능금융자산으로 분류되는 지분증권의 가격위험에 노출되어 있습니다.

연결실체는 지분증권에 대한 투자로 인한 가격위험을 관리하기 위해 포트폴리오를 분산투자하고 있으며 포트폴리오의 분산투자는 연결회사가 정한 한도에 따라 이루어집니다.



(2) 유동성 위험 관리

연결실체는 유동성위험을 관리하기 위하여 단기 및 중장기 자금관리계획을 수립하고 현금유출예산과 실제현금유출액을 지속적으로 분석·검토하여 금융부채와 금융자산의 만기구조를 대응시키고 있습니다. 또한 연결실체의 경영진은 영업활동현금흐름과 금융자산의 현금유입으로 금융부채를 상환가능하다고 판단하고 있습니다.

보고기간종료일 현재 금융부채의 잔존계약만기에 따른 만기분석은 다음과 같습니다.

① 당기말

(단위:천원)

구 분	장부금액	계약상현금흐름	3개월미만	3~6개월	6개월~1년미만	1년이상
장단기 차입금	35,992,041	37,913,224	19,022,098	14,435,000	4,345,430	110,696
리스부채(유동및비유동)	4,383,719	4,604,639	655,270	568,512	1,069,321	2,311,536
매입채무및기타채무	158,758,693	158,758,693	144,470,410	14,288,282	-	-
기타금융부채	15,910,111	15,910,111	15,910,111	-	-	-
합 계	215,044,564	217,186,667	180,057,889	29,291,794	5,414,751	2,422,232

② 전기말

(단위:천원)

구 분	장부금액	계약상현금흐름	3개월미만	3~6개월	6개월~1년미만	1년이상
장단기 차입금	73,279,301	76,488,953	33,581,968	27,471,778	12,035,076	3,400,131
리스부채(유동및비유동)	4,500,486	4,646,302	634,349	592,805	1,045,242	2,373,906
매입채무및기타채무	141,614,144	141,614,144	128,868,871	12,745,273	-	-
기타금융부채	23,706,763	23,706,763	23,706,763	-	-	-
합 계	243,100,694	246,456,163	186,791,951	40,809,856	13,080,318	5,774,038

상기 금융부채의 잔존만기별 현금흐름은 할인되지 아니한 명목금액으로서 지급을 요구받을 수 있는 기간 중 가장 이른 일자를 기준으로 작성되었습니다.

### (3) 신용위험 관리

신용위험은 전사 차원에서 관리되고 있습니다. 신용위험은 보유하고 있는 수취채권 및 확정계약을 포함한 거래처에 대한 신용위험 뿐만 아니라 현금 및 현금성자산, 은행 및 금융기관 예치금으로부터 발생하고 있습니다. 은행 및 금융기관의 경우, 독립적인 신용등급기관으로부터의 신용등급이 최소 A이상인 경우에 한하여 거래를 하고 있습니다. 일반거래처의 경우 고객의 재무상태, 과거 경험 등 기타 요소들을 고려하여 신용을 평가하게 됩니다. 연결실체는 거래 상대방에 대한 개별적인 위험 한도 관리정책은 보유하고 있지 않습니다.

## 6. 주요계약 및 연구개발활동

### 가. 경영상 주요 계약

계약서명칭	계약상대방	계약기간	계약목적 및 내용	계약금액	비 고
기술도입계약	TIMS(日本)	1992.10 ~ 해지시	도어체커 기술도입	IP:2,500,000엔 로열티:판매가(2%)	-
기술도입계약	Valeo(프랑스)	2003.04 ~ 해지시	컴팩트 도어래치 제조기술 등	IP:750,000유로 로열티:판매가(3%)	-
기술도입계약	Inteva(미국)	2003.06 ~ 해지시	도어모듈 제조기술 등	IP:50,000달러 로열티:판매가(1%)	-
기술도입계약	MITSUBA(日本)	2015.06 ~ 해지시	연료도어 오프너	로열티:순매출가(0.5%)	-
종합기술지원계약	피에이치에이기차배건(북경)(유)	2006.12 ~ 해지시	도어래치 외	로열티:판매가(3~5%)	2013년 1월 요율변경
종합기술지원계약	피에이치에이기차배건(태창)(유)	2004.01 ~ 해지시	도어래치 외	로열티:판매가(5%)	2013년 1월 요율변경
종합기술지원계약	평피에이치에이기차배건(영성)(유)	2018.01 ~ 해지시	도어래치 외	로열티:판매가(1.5%)	2018년 1월 요율변경
종합기술지원계약	PHA India PVT Ltd	2006.01 ~ 해지시	도어래치 외	로열티:순매출가(3%)	2014년 2월 요율변경
종합기술지원계약	PHA Czech s. r. o	2008.01 ~ 해지시	도어래치 외	로열티:순매출가(4%)	2016년 1월 산정기준 변경
종합기술지원계약	PHA Slovakia s.r.o	2006.09 ~ 해지시	도어래치 외	로열티:순매출가(4%)	2016년 1월 산정기준 변경
종합기술지원계약	PHA Alabama, LLC	2013.01 ~ 해지시	도어래치 외	로열티:순매출가(3%)	2015년 7월 요율변경
종합기술지원계약	PHA Michigan, LLC	2015.07 ~ 해지시	후드래치 외	로열티:순매출가(3%)	-
종합기술지원계약	PHA VIETNAM Co., LTD.	2020.03 ~ 해지시	도어래치 외	로열티:순매출가(3%)	신규계약체결

### 나. 연구개발 활동

#### (1) 연구개발 담당조직

당사의 연구개발 구조는 1연구소/6부문/14팀으로 구성되어 있습니다. 우선 연구소는 대구 현풍에 도어시스템설계팀, 리드시스템설계팀, 글로벌설계팀, 시작팀, 평가팀, 설계검증팀, 신기술연구팀이 있으며 수원에는 H/W설계팀, S/W 설계팀, 도어모듈설계팀, 시작팀, 평가팀, 설계검증팀, 차세대기술연구팀으로 구성되어 총 126명의 연구인원이 활발한 연구활동을 진행하고 있습니다. 또한 개발 및 PM부문은 대구본사에 위치하고 있으며, 개발팀, PM 1팀, PM 2팀으로 구성되어 있습니다.

설계 기술력 향상을 위하여 국내 유수의 업체들과 협력하여 CAD, CAE, CAM 등에 대한 기

술 지원과 공차해석, GD&T 공차 교육 및 활용 등의 기술지원을 받아 당사 기술 개발 제품들에 대한 설계신뢰도 향상 및 설계Tool 개발 수행 중에 있으며 자동차 부품연구원, 기계부품연구원 등에 회원사로 정밀 분석 의뢰 및 공동개발 업무 등을 진행하고 있습니다. 특히, Power System, 도어래치 품질 문제 개선 등 다수의 공동 사업을 추진하여 성과를 창출하였고, 현재도 공동 사업을 진행중에 있습니다.

또한 포스텍, 부산정보대, 안동대, 계명대, 경북대, 대구대 등과 공동협력 업무와 산학협력활동을 수행하였습니다.

당사 주요 아이템인 도어 무빙 시스템 부품들에 대한 기술력 확보 차원에서 해외 유수의 경쟁사들과 전략적 기술 제휴를 체결함으로써, 선진 기술 도입 및 해외시장 확대의 효과를 유지할 수 있었고, 현재도 미래 신기술들에 대한 상호 협력 및 교류를 유지하고 있습니다.

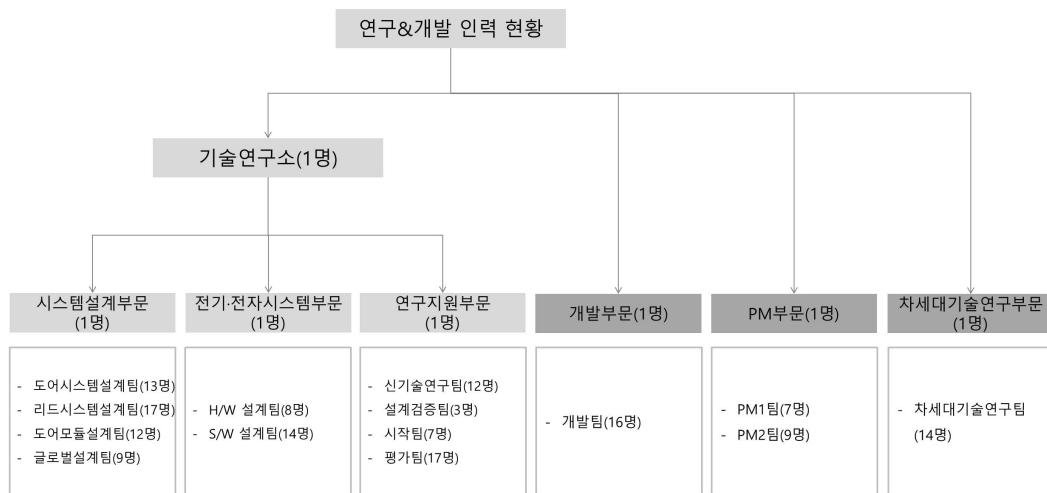

< 연구개발인력 현황 >

구 분	총 원	연구개발인력				기술기능 (시작팀, 평가팀)
		박사	석사	학사	소계	
2021년	169명	4명	12명	130명	146명	23명
2022년	175명	4명	20명	127명	151명	24명
2023년	164명	3명	19명	118명	140명	24명

※ 본 사업보고서 작성기준일 현재 임원을 포함한 인원 현황입니다.

※ 도급직 및 파견직 인원 제외

(2) 연구개발비용

(단위 : 천원)

과 목	제39기	제38기	제37기	비 고
원 재 료 비	118,838	170,188	116,099	-
인 건 비	10,181,284	8,989,086	8,529,464	-

감 가 상 각 비		1,191,565	1,034,614	1,169,389	-
기 타		2,257,510	6,620,353	5,719,220	-
연구개발비용 계*		13,749,196	16,814,240	15,534,172	-
정부보조금(국고보조금)		83,833	155,299	44,628	
회계처리	판매비와 관리비	-	-	-	-
	제조경비	13,665,363	16,658,941	15,489,544	-
	개발비(무형자산)	-	-	-	-
연구개발비 / 매출액 비율 [연구개발비용계÷당기매출액×100]		2.04%	2.78%	2.80%	-

※ 상기 매출액 비율은 피에이치에이(주) 개별 매출액 기준으로 작성되었습니다.

### (3) 최근연구개발 실적

번호	개발기술명	적용 제품	성과	개발완료시기	개발비(억원)	기술개발	자금조달
1	e-래치 개발	도어 래치	성능 개선	2018년 02월	1.7	독자개발	자체
2	CINCHING e-래치 개발	도어 래치	성능 개선	2018년 05월	3.3	공동연구	고객공동
3	스마트 T/G 개폐 제어기술 개발	PTG	성능 개선	2018년 10월	4.4	공동연구	고객공동
4	GM Compact Deck Lid Latch 개발	Decklid 래치	수익성 개선	2019년 09월	0.2	독자개발	자체
5	Dyson 양방향 Tailgate Latch 개발	Tailgate 래치	성능 개선	2019년 09월	0.2	독자개발	자체
6	해외 OEM FRUNK 래치 개발	후드 래치	수익성 개선	2019년 10월	0.3	독자개발	정부과제, 자체
7	Cinching End Gate Latch 개발	End Gate 래치	성능 개선	2019년 11월	1.0	독자개발	자체
8	전기차 프렁크 래치 비상탈출 레버 구조	후드 래치	성능 개선	2019년 12월	1.2	공동연구	고객공동
9	오토 도어 클로저 시스템 개발	도어 액츄에이터	성능 개선	2020년 10월	0.8	독자개발	자체
10	듀얼 FRUNK 래치 및 액츄에이터 개발	Frunk 래치	성능 개선	2020년 10월	3.0	독자개발	정부과제, 자체
11	스마트개폐제어기 실외 센서	PTG	성능 개선	2020년 5월	1.2	공동연구	고객공동
12	경제형 도어 래치(DLC2)	도어 래치	중량 절감	2020년 08월	-	독자개발	자체
13	오토 도어 클로저 시스템 개발	도어 액츄에이터	성능 개선	2020년 10월	0.8	독자개발	자체
14	듀얼 FRUNK 래치 및 액츄에이터 개발	Frunk 래치	성능 개선	2020년 10월	3.0	독자개발	정부과제, 자체
15	드라이브 모터리스 트렁크 자동개폐 구조	PTL	성능 개선	2020년 11월	1.0	공동연구	고객공동
16	셀프 프리젠텩 DEFT 래치	도어 래치	성능 개선	2020년 11월	1.3	독자개발	자체
17	파워 릴리즈 프렁크 래치	Frunk 래치	성능 개선	2020년 11월	1.1	독자개발	자체
18	소형 프렁크 액츄에이터	Frunk 래치	성능 개선	2021년 1월	0.2	독자개발	자체
19	경제형 레귤레이터 개발	도어 레귤레이터	중량 절감	2021년 4월	0.4	독자개발	자체
20	24V DEFT 도어래치 ECU 개발	ECU	성능 개선	2021년 4월	0.3	독자개발	자체
21	경량화 소형 액츄에이터 개발	도어 액츄에이터	중량 절감	2021년 5월	1.5	공동연구	고객공동
22	중국 적합형 액티브 힌지 개발	후드 힌지	수익성 개선	2021년 10월	0.5	독자개발	자체
23	GLM3s 테일게이트 래치 개발	Tailgate 래치	수익성 개선	2021년 11월	1.9	독자개발	자체
24	PSD 스마트 모터 ECU 개발	ECU	성능 개선	2021년 11월	2.7	공동연구	고객공동
25	PBV 차량 e-래치 개발	도어 래치	성능 개선	2021년 11월	1.8	공동연구	고객공동
26	소형화 PTG 매뉴얼 래치	Tailgate 래치	성능 개선	2022년 05월	0.2	독자개발	자체
27	엔드게이트 파워 릴리즈 래치	End Gate 래치	성능 개선	2022년 09월	0.8	독자개발	고객공동
28	미드게이트 래치	Midgate 래치	성능 개선	2022년 09월	1.3	공동연구	고객공동
29	PTL 준중형 드라이브 유닛	PTL	성능 개선	2022년 10월	0.8	공동연구	고객공동
30	파워도어래치 상해방지 제어기	ECU	성능 개선	2022년 10월	0.2	독자개발	자체
31	파워 슬라이딩 도어 드라이브 유닛	PSD	성능 개선	2022년 12월	6.1	독자개발	정부과제, 자체
32	전동 충전구 도어	F/Filler	성능 개선	2023년 6월	0.4	공동개발	고객공동
33	전기 픽업트럭 파워프렁크 개폐시스템	Frunk System	성능 개선	2023년 6월	6.5	독자개발	정부과제, 자체
34	알루미늄 후드 힌지	후드 힌지	중량 절감	2023년 10월	1.8	공동개발	고객공동
35	히든 드라이브유닛 파워 테일게이트	PTG	성능 개선	2023년 10월	0.9	공동개발	고객공동

36	알루미늄 트렁크힌지	T/LID 힌지	중량 절감	2023년 10월	1.8	공동개발	고객공동
37	고강도 듀얼폴 시트랙치	S/Back 래치	성능 개선	2023년 10월	0.4	공동개발	고객공동

## 다. 지적재산권현황

지적재산권관련 당사는 R&D활동의 지적 재산화에도 집중하여 제품 생산에 필요한 기술을 자체보유하고 있으며 본 사업보고서 제출일 현재 특허출원 686건 중 특허등록 392건, 실용신안출원 39건 중 실용신안등록 39건, 디자인출원 27건 중 디자인 등록 25건을 보유하고 있습니다.

## 7. 기타 참고사항

### 가. 산업의 특성

자동차 산업은 '국가 경제 대리전'이라고 할 만큼 각국이 사활을 걸고 경쟁을 벌이고 있는데, 가장 큰 이유는 한 나라의 기간산업으로서, 전방산업인 완성차 제조업은 물론 자동차산업의 경쟁력을 좌우하는 부품산업과 그 후방산업인 소재, 전기, 전자 산업 등에 큰 영향을 미치는 산업이기 때문입니다. 또한 수출, 경상수지, 고용 등에 이르기까지 국가 경제에 중추적 역할을 담당하고 있어 연관 산업으로서의 파급 효과가 대단히 크고 산업의 총체적 수준을 나타내고 있습니다. 이에 각국 정부는 자동차산업부양에 총력을 기울이고 있습니다.

<자동차 관련 사업 구조>

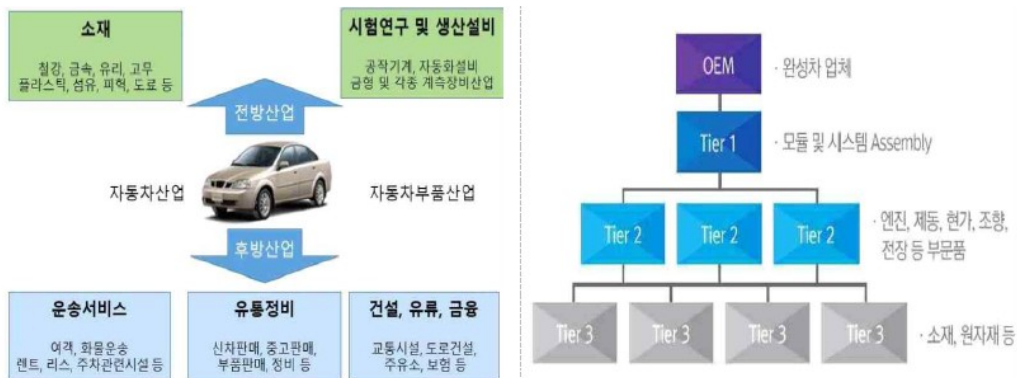

최근 세계 자동차산업은 완성차 제조/판매 중심에서 첨단 기술 기반의 제품과 서비스가 결합된 종합 모빌리티 산업으로 생태계가 진화하고 있습니다. 자율주행 기술개발 경쟁 본격화, 새로운 운송수단의 등장 및 사물/차량/사람 간 연결성 확대에 따른 인포테인먼트/커넥티비티 수요 확산, 친환경 동력원에 대한 관심도 증가 등으로 전통적인기계부품의 부가가치는 감소하고 전기/전자부품 및 소프트웨어, 전동화 관련기술의 중요도가 증가하고 있습니다. 이러한 상황에서 회사는 자율주행/커넥티비티/전동화와 같은 고부가가치 미래 기술 개발 및 관련 핵심 역량 확보를 통해, 예상되는 사업환경 변화에 대비해야 할 필요가 있습니다.

### 나. 산업의 성장성

팬데믹 이후 선진시장을 중심으로 공급 차질이 정상화되고 대기수요가 실현되면서, 2023년 국내 자동차 생산량은 전년 동기 대비 13.0% 증가한 424만대를 기록하였으며(한국자동차산업협회), 2023년 연간 세계 자동차 판매량은 전년 대비 6.7% 증가한것으로 보이고 있습니다

. 그러나 2023년 하반기부터 경기침체가 본격화되면서 신규 수요 유입이 감소하여 판매세 회복이 제약되고 있으며, 소비심리 확산에 따른 판매량 회복은 2025년경에나 가능하나 코로나19 이전 수준에는 미치지 못할 것으로 보입니다.

연결회사의 주요 고객인 현대자동차·기아의 2023년 국내외 판매실적은 730만대(내수 133만대, 해외 597만대)로, 전년 동기 684만대(내수 123만대, 해외 561만대) 대비 6.7% 증가하였습니다. 이는 반도체 및 부품 수급 개선과 동시에 미국, 유럽 등 해외 시장에서의 신차 및 친환경차 판매 호조에 따른 것입니다. (현대자동차·기아 영업(잠정)실적)

현재 세계 자동차 산업은 글로벌 경기침체와 러시아-우크라이나 전쟁, 이스라엘-팔레스타인 분쟁 등으로 수요·공급의 불확실성이 지속되는 가운데, 전기차 시장 성장세 둔화 및 가격경쟁 심화로 인해 완성차 업체의 수익성이 감소할 것으로 예상되면서 불안정성이 심화되고 있습니다.

#### 다. 경기변동의 특성

자동차 수요는 경기 변동과 밀접한 관계를 맺고 있습니다. 자동차 보급이 일정 수준 이상에 도달해 자동차 수요의 증가세가 둔화 내지는 정체를 보이는 시기에는 그 관계가 더욱 뚜렷하게 나타납니다. 자동차 보급이 본격화되는 시기에는 경기 변동에 상관없이 자동차 수요가 급격히 늘어났지만, 이후에는 경제 성장률 변화 등 경기 변동에 민감한 영향을 받고 있습니다. 경기 침체기에는 투자 위축과 고용 감소로 인해 소비가 둔화되면서 중산층 이하의 지출에 크게 영향을 미칩니다. 이 시기 대표적 내구재인 자동차 수요는 다른 소비재에 비해 더 크게 감소하는 특성을 나타냅니다.

##### (1) 자동차 생산

'23년 국내 자동차 생산량은 차반도체 등 부품공급 정상화에 따라 전년 대비 13% 증가한 424만 대를 기록하여 '18년(403만 대) 이후 연 생산 400만 대 이상을 회복하였습니다. 특히, 생산 증가는 코로나19로 인한 글로벌 대기수요를 해소하며 자동차 수출 증가를 견인하였으며 국내에서 생산된 차량의 약 65%(277만 대)는 해외 시장으로 수출되었습니다.

##### (2) 국내 자동차 판매(내수)

'23년 국내 판매는 전년 대비 3% 증가한 174만 대(국산/수입 : 145/29)로 코로나19 이후 누적 대기수요를 해소하면서 '20년(189만 대) 이후 3년 만에 증가율 플러스를 기록하였습니다. 한편, 국내 친환경차 시장은 그랜저 하이브리드 등의 신차 효과로 하이브리드차가 전년 대비 45%의 높은 판매 증가율을 기록하였습니다.

##### (3) 국내 자동차 판매(수출)

'23년 자동차 수출은 수출액 기준 총 709억 달러를 기록하며 사상 최고치를 경신하였습니다. 이는 기존의 최고 수출액(기존 최고: '22년 541억 달러)을 30% 이상 상회하는 실적입니다. 이는 우리 자동차 업계가 글로벌 자동차 시장의 친환경차, 전동화 추세에 맞춰 고가의 친환경차 수출(242억 달러, '22년 대비 +51%)을 확대한 전략이 주효하였기 때문입니다.

##### (4) 자동차부품

'23년 자동차 부품 수출액은 전년동기 대비 1.5% 감소한 230억 달러를 기록하였습니다.  
<2023년 자동차산업 연간 잠정실적 (단위 : 대, 백만불, %)>

구 분	'23년	전년동기비(%)
생 산	4,243,588	13.0%
내 수	1,739,253	3.3%
국산차	1,451,667	4.8%
수입차	287,586	-3.9%
수 출	2,766,936	20.3%
수출금액(금액)	70,872	31.1%
부품수출(금액)	22,965	-1.5%

\*자료 : 한국자동차산업협회, 한국수입자동차협회, 무역협회

※자료 : 한국자동차산업협회, 한국수입자동차협회, 무역협회

#### 라. 경쟁요소

국내 자동차부품업계는 완성차업체의 경쟁입찰제와 글로벌소싱 정책으로 국내 경쟁업체 뿐만 아니라 해외 경쟁업체에 비교하여 품질 및 가격경쟁력이 확보되지 않으면 존립할 수 없는 상황입니다. 자동차부품은 개발에 따라 주문자 상표부착 생산방식(OEM)으로 공급되고 있으며, 자동차 부품의 특성상 기술수준, 가격 경쟁력, 품질수준에 의하여 제한적인 입찰 방식에 의하여 업체가 선정되고 있는것 또한 경쟁적인 요소로 작용할 수 있습니다.

#### 마. 자원조달의 특성

수주생산이라는 업종의 특성상 업무 부하가 연중 균일하게 유지될 것으로 기대하기 힘든 상황이며, 이에 따라 효율적인 전문 외주업체의 관리를 통해 내부자원의 효율성을 제고할 수 있습니다. 당사의 제품생산을 위한 철판 및 주요자원은 완성차 업체들로부터 안정적으로 공급받고 있으며, 기타의 재료들은 관계사인 (주)에이에스티 및 여러 협력회사를 통하여 외주 용역업체 및 가공업체들을 지속적으로 관리하여 업무의 일관성을 유지하고 있어 수주업체로부터 신뢰를 받고 있습니다.

#### 바. 관련법령 및 정부의 규제

당사의 제품과 관련하여 특별한 규제는 없습니다.

### III. 재무에 관한 사항

#### 1. 요약재무정보

당사의 제39기, 제38기, 제37기 요약연결재무정보는 한국채택국제회계기준(K-IFRS)에 따라 작성되었으며, 제39기 연결재무제표는 외부감사인의 감사를 받은 연결재무제표입니다.

#### 가. 요약연결재무정보(K-IFRS적용)에 관한 사항

<요약연결재무정보>

(단위 : 백만원)

사업연도	제39기	제38기	제37기
구분	(2023년 12월말)	(2022년 12월말)	(2021년 12월말)
[유동자산]	562,525	590,482	562,765
· 현금및현금성자산	176,325	130,237	219,965
· 매출채권및기타채권	192,729	187,536	162,836
· 재고자산	136,491	156,709	165,265
· 기타유동자산	56,980	116,000	14,699
[비유동자산]	422,812	389,395	394,347
· 기타금융자산	9,685	9,867	7,216
· 조인트벤처 및 관계기업투자	44,014	37,733	30,915
· 유형자산	315,069	284,553	308,384
· 무형자산	16,235	13,111	14,551
· 기타비유동자산	37,808	44,131	33,280
<b>자산총계</b>	<b>985,337</b>	<b>979,877</b>	<b>957,112</b>
[유동부채]	246,065	284,366	292,177
[비유동부채]	18,283	22,411	19,171
<b>부채총계</b>	<b>264,347</b>	<b>306,777</b>	<b>311,348</b>
[지배기업소유지분]	720,990	673,100	645,764
· 자본금	10,500	10,500	10,500
· 주식발행초과금	34,446	34,446	34,446
· 이익잉여금	665,479	612,590	582,624
· 연결기타포괄손익누계액	11,928	11,508	14,139
· 기타자본구성요소	(1,363)	4,055	4,055
[비지배지분]	-	-	-
<b>자본총계</b>	<b>720,990</b>	<b>673,100</b>	<b>645,764</b>
<b>부채와자본총계</b>	<b>985,337</b>	<b>979,877</b>	<b>957,112</b>
구분	(2023.01.01~2023.12.31)	(2022.01.01~2022.12.31)	(2021.01.01~2021.12.31)
[매출액]	1,134,618	1,024,435	927,614
[매출원가]	995,706	898,702	826,937
[매출총이익]	138,912	125,734	100,677
[영업이익]	48,293	22,872	6,584
[법인세비용차감전순이익]	69,323	40,441	48,889
[당기순이익]	61,505	28,261	37,580
지배기업지분순이익	61,505	28,261	37,580



비지배지분순이익	-	-	-
[주당순이익(원)]	3,011	1,376	1,830
연결대상 종속회사수	9	9	9

주1. 제39기 연결재무제표는 2024년 3월 28일에 개최될 정기주주총회 승인전 재무제표이며, 향후 정기주주총회에서 부결되거나 수정이 발생할 경우 정정보고서를 통해 그 내용 및 사유 등을 반영할 예정입니다.

당사의 제39기, 제38기, 제37기 요약재무정보는 한국채택국제회계기준(K-IFRS)에 따라 작성되었으며, 제39기 요약재무제표는 외부감사인의 감사를 받은 재무제표입니다.

## 나. 요약 재무정보(K-IFRS 적용)에 관한 사항

<요약재무정보>

(단위 : 백만원)

사업연도	제39기	제38기	제37기
구분	(2023년 12월말)	(2022년 12월말)	(2021년 12월말)
[유동자산]	329,641	355,561	318,932
· 현금및현금성자산	114,709	91,188	131,342
· 매출채권및기타채권	120,419	132,572	116,335
· 재고자산	56,243	65,964	65,712
· 기타유동자산	38,271	65,838	5,544
[비유동자산]	339,419	301,435	307,813
· 기타금융자산	40,242	19,840	24,800
· 조인트벤처 및 관계기업투자	120,955	98,051	95,773
· 유형자산	155,245	158,791	168,579
· 무형자산	5,304	2,051	3,197
· 기타비유동자산	17,673	22,702	15,464
<b>자산총계</b>	<b>669,060</b>	<b>656,996</b>	<b>626,746</b>
[유동부채]	136,587	172,876	169,656
[비유동부채]	7,867	6,573	11,549
<b>부채총계</b>	<b>144,454</b>	<b>179,448</b>	<b>181,205</b>
· 자본금	10,500	10,500	10,500
· 주식발행초과금	34,446	34,446	34,446
· 이익잉여금	481,023	428,547	396,540
· 기타자본구성요소	(1,363)	4,055	4,055
[비지배지분]	-	-	-
<b>자본총계</b>	<b>524,606</b>	<b>477,548</b>	<b>445,541</b>
<b>부채와자본총계</b>	<b>669,060</b>	<b>656,996</b>	<b>626,746</b>
종속, 관계, 공동기업 투자주식의 평가 방법	원가법	원가법	원가법
구분	(2023.01.01~2023.12.31)	(2022.01.01~2022.12.31 )	(2021.01.01~2021.12.31 )
[매출액]	673,903	605,887	555,425
[매출원가]	612,272	551,991	515,341
[매출총이익]	61,631	53,897	40,084
[영업이익(손실)]	11,427	(5,890)	(13,941)
[법인세비용차감전순이익(손실)]	64,088	36,121	49,338
[당기순이익(손실)]	60,573	31,117	40,063
[주당순이익(손실)(원)]	2,965	1,515	1,951

주1. 제39기 재무제표는 2024년 3월 28일에 개최될 정기주주총회 승인전 재무제표이며, 향후 정기주주총회에서 부결되거나 수정이 발생할 경우 정정보고서를 통해 그 내용 및 사유 등을 반영할 예정입니다.

## 2. 연결재무제표

### 2-1. 연결 재무상태표

#### 연결 재무상태표

제 39 기	2023.12.31 현재
제 38 기	2022.12.31 현재
제 37 기	2021.12.31 현재

(단위 : 원)

	제 39 기	제 38 기	제 37 기
자산			
유동자산	562,525,056,977	590,481,694,991	562,765,133,917
현금및현금성자산	176,325,346,049	130,237,352,179	219,964,753,471
매출채권 및 기타유동채권	192,728,806,760	187,535,564,986	162,836,431,977
기타유동금융자산	39,863,632,527	98,636,587,904	2,203,064,113
유동파생상품자산	767,397,925	198,623,437	0
기타유동자산	12,652,947,306	13,176,325,419	10,886,812,531
당기법인세자산	3,695,698,373	3,988,386,952	1,608,770,313
유동재고자산	136,491,228,037	156,708,854,114	165,265,301,512
비유동자산	422,812,349,268	389,395,348,321	394,347,322,040
기타비유동금융자산	9,685,446,046	9,867,384,407	7,216,172,074
지분법적용 투자지분	44,014,205,694	37,732,786,965	30,915,212,637
유형자산	315,069,434,941	284,553,041,648	308,384,469,252
영업권 이외의 무형자산	5,849,867,933	2,726,209,117	4,165,779,960
영업권, 총액	10,385,232,815	10,385,232,815	10,385,232,815
기타비유동자산	27,969,886,238	36,289,123,421	25,471,392,751
이연법인세자산	9,838,275,601	7,841,569,948	7,809,062,551
자산총계	985,337,406,245	979,877,043,312	957,112,455,957
부채			
유동부채	246,064,818,830	284,366,412,857	292,177,260,194
매입채무 및 기타유동채무	158,758,692,526	140,880,284,410	121,933,868,868
유동 차입금	35,179,823,705	69,971,876,490	105,229,395,398
비유동차입금의 유동성 대체 부분	706,905,685	25,310,516	0
유동 리스부채	2,177,537,075	2,241,190,486	3,115,094,495
기타유동금융부채	15,819,224,074	23,573,504,867	14,810,120,829
유동충당부채	6,828,822,830	8,647,450,895	5,331,418,940
기타 유동부채	23,458,884,689	35,513,997,633	32,992,560,136
당기법인세부채	3,134,928,246	3,512,797,560	8,764,801,528
비유동부채	18,282,526,491	22,411,037,335	19,171,074,408
장기차입금	105,311,745	3,282,114,327	0

비유동 리스부채	2,206,181,864	2,259,295,554	3,381,908,105
비유동충당부채	3,389,854,611	3,775,869,014	7,602,613,068
기타비유동금융부채	90,886,958	133,258,337	143,096,310
기타 비유동 부채	6,155,469,524	4,888,133,780	6,271,304,664
이연법인세부채	6,334,821,789	8,072,366,323	1,772,152,261
부채총계	264,347,345,321	306,777,450,192	311,348,334,602
자본			
지배기업의 소유주에게 귀속되는 자본	720,990,060,924	673,099,593,120	645,764,121,355
자본금	10,500,000,000	10,500,000,000	10,500,000,000
보통주자본금	10,500,000,000	10,500,000,000	10,500,000,000
주식발행초과금	34,445,744,315	34,445,744,315	34,445,744,315
이익잉여금(결손금)	665,478,758,192	612,590,220,406	582,624,445,056
기타포괄손익누계액	11,928,467,474	11,508,375,616	14,138,679,201
기타자본구성요소	(1,362,909,057)	4,055,252,783	4,055,252,783
비지배지분	0	0	0
자본총계	720,990,060,924	673,099,593,120	645,764,121,355
자본과부채총계	985,337,406,245	979,877,043,312	957,112,455,957

## 2-2. 연결 손익계산서

### 연결 손익계산서

제 39 기 2023.01.01 부터 2023.12.31 까지

제 38 기 2022.01.01 부터 2022.12.31 까지

제 37 기 2021.01.01 부터 2021.12.31 까지

(단위 : 원)

	제 39 기	제 38 기	제 37 기
수익(매출액)	1,134,618,152,654	1,024,435,467,138	927,613,739,033
재화의 판매로 인한 수익(매출액)	1,134,618,152,654	1,024,435,467,138	927,613,739,033
매출원가	995,705,858,617	898,701,900,707	826,936,885,597
재화의 판매로 인한 수익(매출액)에 대한 매출원가	995,705,858,617	898,701,900,707	826,936,885,597
매출총이익	138,912,294,037	125,733,566,431	100,676,853,436
판매비와관리비	90,619,000,120	102,861,345,440	94,092,831,238
일반판매비와관리비	89,626,198,647	104,279,722,683	93,841,858,838
대손상각비(대손충당금환입), 판관비	992,801,473	(1,418,377,243)	250,972,400
영업이익(손실)	48,293,293,917	22,872,220,991	6,584,022,198
금융수익	17,347,005,402	23,043,953,575	20,683,554,227
유효이자율법에 따른 이자수익	6,674,503,105	3,536,810,239	2,290,845,130
기타금융수익	10,672,502,297	19,507,143,336	18,392,709,097
기타수익	9,142,875,526	4,856,102,836	25,450,947,267
기타이익	7,779,127,256	7,037,857,500	5,037,125,658
지분법이익	7,775,470,316	6,233,913,040	5,037,125,658

관계기업/공동기업투자처분이익	3,656,940	803,944,460	0
금융원가	11,113,123,535	14,814,659,806	5,917,843,183
기타비용	1,529,215,096	2,126,815,743	2,432,926,077
기타손실	597,021,998	427,925,825	515,781,546
지분법손실	276,713,419	427,925,825	515,781,546
관계기업/공동기업투자처분손실	320,308,579	0	0
법인세비용차감전순이익(손실)	69,322,941,472	40,440,733,528	48,889,098,544
법인세비용(수익)	7,817,490,063	12,179,448,921	11,308,949,987
당기순이익(손실)	61,505,451,409	28,261,284,607	37,580,148,557
당기순이익(손실)의 귀속			
지배기업의 소유주에게 귀속되는 당기순이익(손실)	61,505,451,409	28,261,284,607	37,580,148,557
비지배지분에 귀속되는 당기순이익(손실)	0	0	0
주당이익			
기본주당이익(손실) (단위 : 원)	3,011	1,376	1,830

### 2-3. 연결 포괄손익계산서

#### 연결 포괄손익계산서

제 39 기 2023.01.01 부터 2023.12.31 까지

제 38 기 2022.01.01 부터 2022.12.31 까지

제 37 기 2021.01.01 부터 2021.12.31 까지

(단위 : 원)

	제 39 기	제 38 기	제 37 기
당기순이익(손실)	61,505,451,409	28,261,284,607	37,580,148,557
기타포괄손익	(4,089,509,365)	2,770,768,318	26,066,609,010
당기손익으로 재분류되지 않는항목(세후기타포괄손익)	(4,509,601,223)	5,401,071,903	1,262,834,058
확정급여제도의 재측정손익(세후기타포괄손익)	(4,509,601,223)	5,448,290,188	1,271,698,724
지분법자본변동 - 후속적으로 재분류 되지 않는 항목	0	(47,218,285)	(8,864,666)
당기손익으로 재분류될 수 있는 항목(세후기타포괄손익)	420,091,858	(2,630,303,585)	24,803,774,952
해외사업장환산외환차이(세후기타포괄손익)	551,004,587	(2,384,564,242)	24,106,703,589
지분법 적용대상 관계기업과 공동기업의 기타포괄손익에 대한 지분(세후기타포괄손익)	(130,912,729)	(245,739,343)	697,071,363
총포괄손익	57,415,942,044	31,032,052,925	63,646,757,567
포괄손익의 귀속			
포괄손익, 지배기업의 소유주에게 귀속되는 지분	57,415,942,044	31,032,052,925	63,646,757,567
포괄손익, 비지배지분	0	0	0

### 2-4. 연결 자본변동표

#### 연결 자본변동표

제 39 기 2023.01.01 부터 2023.12.31 까지

제 38 기 2022.01.01 부터 2022.12.31 까지

제 37 기 2021.01.01 부터 2021.12.31 까지

(단위 : 원)

	자본		
--	----	--	--

	지배기업의 소유주에게 귀속되는 자본					지배기업의 소유주에게 귀속되는 자본 합계	비지배자본	자본 합계
	자본금	주식발행초과금	이익잉여금	기타포괄손익누계액	기타자본구성요소			
2021.01.01 (기초자본)	10,500,000,000	34,445,744,315	547,502,077,601	(10,665,095,751)	4,031,218,783	585,813,944,948	0	585,813,944,948
당기순이익(손실)	0	0	37,580,148,557	0	0	37,580,148,557	0	37,580,148,557
기타포괄손익	0	0	1,262,834,058	24,803,774,952	0	26,066,609,010	0	26,066,609,010
소유주에 대한 배분으로 인식된 배당금	0	0	(3,696,581,160)	0	0	(3,696,581,160)	0	(3,696,581,160)
자기주식 거래로 인한 증감	0	0	0	0	0	0	0	0
주식할인발행차금상각	0	0	(24,034,000)	0	24,034,000	0	0	0
자본 증가(감소) 합계	0	0	35,122,367,455	24,803,774,952	24,034,000	59,950,176,407	0	59,950,176,407
2021.12.31 (기말자본)	10,500,000,000	34,445,744,315	582,624,445,056	14,138,679,201	4,055,252,783	645,764,121,355	0	645,764,121,355
2022.01.01 (기초자본)	10,500,000,000	34,445,744,315	582,624,445,056	14,138,679,201	4,055,252,783	645,764,121,355	0	645,764,121,355
당기순이익(손실)	0	0	28,261,284,607	0	0	28,261,284,607	0	28,261,284,607
기타포괄손익	0	0	5,401,071,903	(2,630,303,585)	0	2,770,768,318	0	2,770,768,318
소유주에 대한 배분으로 인식된 배당금	0	0	(3,696,581,160)	0	0	(3,696,581,160)	0	(3,696,581,160)
자기주식 거래로 인한 증감	0	0	0	0	0	0	0	0
주식할인발행차금상각	0	0	0	0	0	0	0	0
자본 증가(감소) 합계	0	0	29,965,775,350	(2,630,303,585)	0	27,335,471,765	0	27,335,471,765
2022.12.31 (기말자본)	10,500,000,000	34,445,744,315	612,590,220,406	11,508,375,616	4,055,252,783	673,099,593,120	0	673,099,593,120
2023.01.01 (기초자본)	10,500,000,000	34,445,744,315	612,590,220,406	11,508,375,616	4,055,252,783	673,099,593,120	0	673,099,593,120
당기순이익(손실)	0	0	61,505,451,409	0	0	61,505,451,409	0	61,505,451,409
기타포괄손익	0	0	(4,509,601,223)	420,091,858	0	(4,089,509,365)	0	(4,089,509,365)
소유주에 대한 배분으로 인식된 배당금	0	0	(4,107,312,400)	0	0	(4,107,312,400)	0	(4,107,312,400)
자기주식 거래로 인한 증감	0	0	0	0	(5,418,161,840)	(5,418,161,840)	0	(5,418,161,840)
주식할인발행차금상각	0	0	0	0	0	0	0	0
자본 증가(감소) 합계	0	0	52,888,537,786	420,091,858	(5,418,161,840)	47,890,467,804	0	47,890,467,804
2023.12.31 (기말자본)	10,500,000,000	34,445,744,315	665,478,758,192	11,928,467,474	(1,362,909,057)	720,990,060,924	0	720,990,060,924

2-5. 연결 현금흐름표  
연결 현금흐름표

제 39 기 2023.01.01 부터 2023.12.31 까지  
제 38 기 2022.01.01 부터 2022.12.31 까지  
제 37 기 2021.01.01 부터 2021.12.31 까지

(단위 : 원)

	제 39 기	제 38 기	제 37 기
영업활동현금흐름	101,897,917,735	54,424,322,773	49,033,567,198
당기순이익(손실)	61,505,451,409	28,261,284,607	37,580,148,557
당기순이익조정을 위한 가감	48,673,373,434	40,377,404,942	18,171,908,741
이자수취	6,236,929,824	1,750,018,772	1,424,231,082
이자지급(영업)	(4,214,513,433)	(2,107,532,991)	(2,630,727,442)
법인세환급(납부)	(10,303,323,499)	(13,856,852,557)	(5,511,993,740)
투자활동현금흐름	(6,256,405,150)	(110,205,659,945)	7,037,983,802
기타유동금융자산의 처분	60,635,711,426	(48,076,301,901)	632,610,920
종속기업, 조인트벤처와 관계기업에 대한 투자자산의 처분	0	2,400,000,000	0
유형자산의 처분	2,874,769,082	7,812,758,410	28,827,086,822
무형자산의 처분	0	753,545,454	0
기타금융자산의 취득	(184,220,000)	(51,918,542,440)	(876,091,721)

종속기업, 조인트벤처와 관계기업에 대한 투자자산의 취득	0	(3,000,000,700)	0
유형자산의 취득	(64,797,844,768)	(15,626,315,286)	(20,702,796,157)
무형자산의 취득	(3,715,715,715)	(348,574,786)	(404,564,493)
임차보증금의 감소	(134,879,152)	0	0
정부보조금의 상환, 투자활동	(551,730,763)	(806,814,296)	(436,061,569)
임대보증금의 감소	216,304,740	2,085,600	(2,200,000)
통화선도결제	(598,800,000)	(1,397,500,000)	0
재무활동현금흐름	(50,114,525,214)	(41,544,533,999)	(37,614,122,371)
단기차입금의 증가	37,360,410,000	43,380,000,000	39,468,370,043
장기차입금의 증가	164,965,615	5,324,209,236	0
정부보조금의 수취	536,153,398	965,456,372	501,339,856
단기차입금의 상환	(73,140,197,552)	(81,633,455,613)	(70,088,909,712)
유동성장기차입금의상환	(1,855,411,166)	0	0
장기차입금의 상환	(797,057,686)	(1,889,189,897)	0
리스부채의상환	(2,857,913,583)	(3,994,972,937)	(3,798,341,398)
자기주식의 취득으로 인한 현금의 유출	(5,418,161,840)	0	0
배당금지급	(4,107,312,400)	(3,696,581,160)	(3,696,581,160)
환율변동효과 반영전 현금및현금성자산의 순증가(감소)	45,526,987,371	(97,325,871,171)	18,457,428,629
현금및현금성자산에 대한 환율변동효과	561,006,499	7,598,469,879	17,619,320,651
현금및현금성자산의순증가(감소)	46,087,993,870	(89,727,401,292)	36,076,749,280
기초현금및현금성자산	130,237,352,179	219,964,753,471	183,888,004,191
기말현금및현금성자산	176,325,346,049	130,237,352,179	219,964,753,471

### 3. 연결재무제표 주식

제 39 기 : 2023년 01월 01일 부터 2023년 12월 31일 까지

제 38 기 : 2022년 01월 01일 부터 2022년 12월 31일 까지

피에이치에이주식회사와 그 종속기업

#### 1. 일반사항

피에이치에이주식회사(이하 "지배기업" 또는 "회사")는 1985년 4월 11일 설립되어, 자동차 부품의 제조 및 판매를 주요사업으로 영위하고 있으며, 지배기업은 대구시 달서구 성서산업 단지에 본사를 두고 있고, 중국, 인도, 미국, 체코, 슬로바키아, 베트남 등에 종속기업이 소재 하고 있습니다.

회사는 2001년 12월 11일 주식을 코스닥시장에 등록하였으며, 당기말 현재 자본금은 10,500백만원이고, 주요 주주는 (주)피에이치씨(51.63%), 김상태(3.00%) 등으로 구성되어 있습니다.

## 2. 중요한 회계정책

다음은 재무제표 작성에 적용된 중요한 회계정책입니다. 이러한 정책은 별도의 언급이 없다면, 표시된 회계기간에 계속적으로 적용됩니다.

### 2.1 연결재무제표 작성기준

회사의 연결재무제표는 한국채택국제회계기준(이하 기업회계기준)에 따라 작성되었습니다. 한국채택국제회계기준은 국제회계기준위원회("IASB")가 발표한 기준서와 해석서 중 대한민국이 채택한 내용을 의미합니다.

연결재무제표는 다음을 제외하고는 역사적 원가에 기초하여 작성하였습니다.

- 특정 금융자산과 금융부채(파생상품 포함), 공정가치로 측정하는 특정 유형자산과 투자부동산 유형
- 순공정가치로 측정하는 매각예정자산
- 확정급여제도와 공정가치로 측정하는 사외적립자산

한국채택국제회계기준은 연결재무제표 작성 시 중요한 회계추정의 사용을 허용하고 있으며, 회계정책을 적용함에 있어 경영진의 판단을 요구하고 있습니다. 보다 복잡하고 높은 수준의 판단이 필요한 부분이나 중요한 가정 및 추정이 필요한 부분은 주석3에서 설명하고 있습니다.

#### 2.1.1 회계정책의 변경 및 공지사항

##### (1) 당기에 신규로 적용한 제·개정 기준서 및 해석서

2023년 1월 1일 이후 시작하는 회계연도에 시행일이 도래하여 연결회사가 적용한 제·개정 기준서 및 해석서는 다음과 같습니다.

- 기업회계기준서 제 1001호 '재무제표 표시' 개정 - 의무 공시대상 회계정책 정보  
동 개정 내용에 따르면, '유의적인' 회계정책 정보 대신 '중요한' 회계정책 정보를 공시하도록 하고, 공시 대상인 중요한 회계정책 정보는 재무제표에 포함된 다른 정보와 고려할 때 재무제표 주요 이용자의 의사결정에 영향을 줄 것으로 예상되는 정보를 의미합니다. 상기 개정 내용이 연결회사의 연결재무제표에 미치는 유의적인 영향은 없습니다.

- 기업회계기준서 제1008호 '회계정책, 회계추정치 변경과 오류' 개정 - 회계추정치의 정의  
동 개정 내용에 따르면, '회계추정의 변경' 정의를 삭제하고, 측정불확실성의 영향을 받는 재무제표상 화폐금액을 '회계추정치'로 정의하였으며, 새로운 상황의 전개나 새로운 정보의 획득으로 측정기법이나 투입변수를 변경한 경우, 이러한 변경이 전기오류수정이 아니라면 회계추정치의 변경임을 명확히 하였습니다. 상기 개정 내용이 연결회사의 연결재무제표에 미치는 유의적인 영향은 없습니다.



- 기업회계기준서 제1012호 '법인세' 개정 - 인식 예외규정 적용범위 축소  
동 개정 내용에 따르면, 최초 인식시점에 동일한 금액의 가산할 일시적차이와 차감할 일시적 차이가 생기는 거래에 이연법인세 최초 인식 예외규정이 적용되지 않고, 이연법인세 자산·부채가 인식되도록 하였습니다. 상기 개정 내용이 연결회사의 연결재무제표에 미치는 유의적인 영향은 없습니다.

- 기업회계기준서 제1001호 '재무제표 표시' - 행사가격 조정 조건이 있는 금융부채 평가손익 공시  
발행자의 주가 변동에 따라 행사가격이 조정되는 조건이 있는 금융상품의 전부나 일부가 금융부채로 분류되는 경우 그 금융부채의 장부금액과 관련 손익을 공시하도록 하였습니다. 상기 개정 내용이 연결회사의 연결재무제표에 미치는 유의적인 영향은 없습니다.

- 기업회계기준서 제1012호 '법인세'(개정): '국제조세개혁 - 필라2 모범규칙' 추가  
동 개정 내용에 따르면, 다국적기업의 국제조세를 개혁하는 필라2 모범규칙을 반영하는 법률의 시행으로 생기는 이연법인세 회계처리를 일시적으로 완화하고 이와 관련된 당기법인세 효과 등에 대한 공시를 요구하고 있습니다. 당기말 현재 상기 개정 내용이 연결회사의 연결재무제표에 미치는 영향을 분석 중에 있습니다.

- 기업회계기준서 제1117호 '보험계약'(제정): 기준서 제1104호 '보험계약' 대체  
동 개정 내용에 따르면, 기준서 제1117호 '보험계약'은 보험계약의 인식과 측정을 다른 종전 기준서 제1104호 '보험계약'을 대체합니다. 해당 기준서는 보험계약을 발행한 기업의 유형과 관계없이 모든 보험계약에 포괄적이고 일반적인 모형을 제시합니다. 상기 개정 내용이 연결회사의 연결재무제표에 미치는 유의적인 영향은 없습니다.

## (2) 시행일이 미도래하였고 조기적용도 하지 않은 제·개정 기준서 및 해석서

제정·공표되었으나 2023년 1월 1일 이후 시작하는 회계연도에 시행일이 도래하지 아니하였고, 회사가 조기 적용하지 아니한 제·개정 기준서 및 해석서는 다음과 같습니다.

### - 기업회계기준서 제 1001호 '채무제표 표시' 개정 - 부채의 유동/비유동 분류

동 개정 내용에 따르면, 부채의 유동, 비유동을 분류할 때 고려할 사항을 명확히 하였습니다. '부채의 결제를 연기할 수 있는 권리'는 채무자가 보고기간말에 채무관련 계약사항을 준수한다면, 채무자에게 부채의 결제를 연기할 권리가 있다고 명확히 하였으며, 부채의 결제 연기 가능성과 경영진의 기대는 부채의 유동성 분류에 영향을 미치지 않습니다. 부채가 현금 이전, 재화나 용역 제공, 기업 자신의 지분상품 이전을 통해 결제됨을 명확히 하여, 원칙적으로 기업의 자기지분상품으로 결제되는 것도 부채의 유동성 분류에 영향을 미칩니다. 동 개정사항은 2024년 1월 1일 이후 시작하는 회계연도부터 적용되며, 조기도입이 가능합니다. 상기 개정 내용이 연결회사의 연결채무제표에 미치는 유의적인 영향은 없을 것으로 예상하고 있습니다.

### - 기업회계기준서 제1001호 '채무제표 표시'(개정): 가상자산 공시

동 개정 내용에 따르면, 가상자산을 보유하는 경우, 가상자산을 고객을 대신하여 보유하는 경우, 가상자산을 발행한 경우의 추가 공시사항을 규정하고 있습니다. 동 개정사항은 2024년 1월 1일 이후 시작하는 회계연도부터 적용되며, 조기적용이 허용됩니다. 다만 거래소의 고객 위탁 가상자산의 경우 2024년 7월 19일 이후를 재무보고일로 하는 채무제표부터 적용됩니다. 상기 개정 내용이 연결회사의 연결채무제표에 미치는 유의적인 영향은 없을 것으로 예상하고 있습니다.

### - 기업회계기준서 제1007호 '현금흐름표' 및 제1107호 '금융상품: 공시'(개정): 공급자금융약정 정보 공시

공급자금융약정을 적용하는 경우, 채무제표이용자가 공급자금융약정이 기업의 부채와 현금흐름 그리고 유동성위험 익스포저에 미치는 영향을 평가할 수 있도록 공급자금융약정에 대한 정보를 공시해야 합니다. 동 개정사항은 2024년 1월 1일 이후 시작하는 회계연도부터 적용되며, 조기적용이 허용됩니다. 상기 개정 내용이 연결회사의 연결채무제표에 미치는 유의적인 영향은 없을 것으로 예상하고 있습니다.

### - 기업회계기준서 제1116호 '리스'(개정): 판매후리스에서 생기는 리스부채

판매후리스에서 생기는 리스부채를 후속적으로 측정할 때 판매자-리스이용자가 보유하는 사용권 관련 손익을 인식하지 않는 방식으로 리스료나 수정리스료를 산정합니다. 동 개정사항은 2024년 1월 1일 이후 시작하는 회계연도부터 적용되며, 조기적용이 허용됩니다. 상기 개정 내용이 연결회사의 연결채무제표에 미치는 유의적인 영향은 없을 것으로 예상하고 있습니다.

## 2.2 금융상품

### 2.2.1 금융자산의 분류와 측정

연결실체는 금융자산의 관리를 위한 사업모형과 금융자산의 계약상 현금흐름 특성에 근거하여 다음 표와 같이 금융자산을 후속적으로 상각후원가, 기타포괄손익-공정가치, 당기손익-공

정가치로 측정되도록 분류하고, 복합계약이 금융자산을 주계약으로 포함하는 경우에는 내재 파생상품을 분리하지 않고 해당 복합계약 전체를 기준으로 금융자산을 분류합니다.

계약상 현금흐름 특성/사업모형	원금과 이자만으로 구성	그 외의 경우
계약상 현금흐름 수취 목적	상각후원가 측정 (*1)	당기손익-공정가치 측정 (*2)
계약상 현금흐름 수취 및 매도 목적	기타포괄손익-공정가치 측정 (*1)	
매도 목적, 기타	당기손익-공정가치 측정	

(\*1) 회계불일치를 제거하거나 감소시키기 위하여 당기손익-공정가치 측정 항목으로 지정할 수 있음(취소 불가)

(\*2) 단기매매목적이 아닌 지분증권의 경우 기타포괄손익-공정가치 측정 항목으로 지정할 수 있음(취소 불가)

### 2.2.2 금융부채의 분류와 측정

모든 금융부채는 다음을 제외하고는 후속적으로 상각후원가로 측정되도록 분류하고 있습니다.

#### (1) 당기손익 - 공정가치 측정 금융부채

당기손익-공정가치 측정 항목으로 지정한 금융부채의 공정가치 변동 중 해당 금융부채의 신용위험 변동으로 인한 부분은 당기손익이 아닌 기타포괄손익으로 표시하고, 동 기타포괄손익은 후속적으로 당기손익으로 재순환하지 않습니다. 다만, 금융부채의 신용위험 변동에 따른 공정가치 변동을 기타포괄손익으로 인식하면 회계불일치가 발생하거나 확대될 경우에는 해당 공정가치 변동을 당기손익으로 인식합니다.

#### (2) 금융보증계약

금융보증계약은 채무상품의 최초 계약조건이나 변경된 계약조건에 따라 지급기일에 특정 채무자가 지급하지 못하여 보유자가 입은 손실을 보상하기 위해 특정 금액을 지급하여야 하는 계약입니다.

금융보증계약은 최초 인식시 공정가치로 측정하며, 최초 인식 이후에는 다음 중 큰 금액으로 측정합니다.

- 기업회계기준서 제1109호 5.5절에 따라 산정한 손실충당금
- 최초인식금액에서 기업회계기준서 제1115호에 따라 인식한 이익누계액을 차감한 금액

#### (3) 금융자산의 양도가 제거조건을 충족하지 못하거나 지속적 관여 접근법이 적용되는 경우 생기는 금융부채

#### (4) 시장이자율보다 낮은 이자율로 대출하기로 한 약정

#### (5) 기업회계기준서 제1103호를 적용하는 사업결합에서 취득자가 인식하는 조건부대가. 이러한 조건부대가는 후속적으로 당기손익-공정가치로 측정합니다.

### 2.2.3 금융상품의 상계

금융자산과 금융부채는 인식한 자산과 부채에 대해 법적으로 집행가능한 상계 권리를 현재 보유하고 있고 순액으로 결제하거나 자산을 실현하는 동시에 부채를 결제할 의도를 가지고 있는 경우 상계하고 재무상태표에 순액으로 표시됩니다.

#### 2.2.4 제거

(1) 당사는 다음 중 어느 하나에 해당하는 경우에 해당 금융자산을 전부 제거하고 있습니다. 이때 금융자산의 소유에 따른 위험과 보상의 이전 여부는 양도 금융자산에서 발생하는 순현금흐름의 금액과 시기의 변동에 대한 양도 전, 후 양도자의 노출 정도를 비교하여 평가하며, 양도된 금융자산의 통제 여부는 양수자가 그 양도된 금융자산을 처분하는 데 명시적·암묵적 제약이 있는지에 따라 판단합니다.

- 1) 금융자산의 현금흐름에 대한 계약상 권리가 소멸한 경우
- 2) 금융자산의 현금흐름에 대한 권리를 양도하고, 그 양도된 금융자산의 소유에 따른 위험과 보상의 대부분(substantially all)을 이전한 경우
- 3) 금융자산의 현금흐름에 대한 권리를 양도하고, 그 양도된 금융자산의 소유에 따른 위험과 보상의 대부분을 이전하지 않고 보유하지도 않으면서 그 양도된 금융자산을 통제하지도 않는 경우

(2) 반면에 당사가 금융자산의 현금흐름에 대한 권리를 양도하였으나 그 금융자산의 소유에 따른 위험과 보상의 대부분을 당사가 보유하고 있는 경우에는 해당 금융자산을 계속 인식하고, 양도할 때에 수취한 대가를 금융부채로 인식하고 있습니다.

(3) 한편 당사가 양도 금융자산의 소유에 따른 위험과 보상의 대부분을 보유하지도 않고 이전하지도 않지만 그 양도 금융자산을 계속 통제하고 있는 경우에는, 그 금융자산에 대하여 지속적으로 관여하는 정도까지 계속하여 인식하고, 관련부채도 함께 인식하고 있습니다.

(4) 또한 당사가 양도 금융자산의 소유에 따른 위험과 보상의 대부분을 보유하지 않아 그 금융자산을 제거하였으나, 양도된 금융자산에 대하여 지속적으로 관여하는 경우에는 지속적 관여의 성격 및 관련된 위험을 공시하고 있습니다.

### 2.2.5 손상 : 금융자산과 계약자산

상각후원가 또는 기타포괄손익-공정가치로 측정하는 채무상품, 리스채권, 계약자산, 대출약정, 금융보증계약에 대하여 기대신용손실모형(expected credit loss impairment model)에 따라 손상을 인식합니다.

금융자산 최초 인식 후 신용위험의 증가 정도에 따라 아래 표와 같이 3단계로 구분하여 12개월 기대신용손실이나 전체기간 기대신용손실에 해당하는 금액으로 손실충당금을 측정하고 있습니다.

구분 (*1)		손실충당금
Stage 1	최초 인식 후 신용위험이 유의적으로 증가하지 않은 경우 (*2)	12개월 기대신용손실: 보고기간 종료일 이후 12개월 내에 발생 가능한 금융상품의 채무불이행 사건으로 인한 기대신용손실
Stage 2	최초 인식 후 신용위험이 유의적으로 증가한 경우	전체기간 기대신용손실: 기대존속기간에 발생할 수 있는 모든 채무불이행 사건으로 인한 기대신용손실
Stage 3	신용이 손상된 경우	

(\*1) 기업회계기준서 제1115호 '고객과의 계약에서 생기는 수익'의 적용범위에 포함되는 거래에서 생기는 매출채권이나 계약자산의 경우 유의적인 금융요소가 없다면 전체기간 기대신용손실에 해당하는 금액으로 손실충당금을 측정해야 하고, 유의적인 금융요소가 있다면 전체기간 기대신용손실에 해당하는 금액으로 손실충당금을 측정하는 것을 회계정책으로 선택할 수 있음. 리스채권도 전체기간 기대신용손실에 해당하는 금액으로 손실충당금을 측정하는 것을 회계정책으로 선택할 수 있음

(\*2) 보고기간 종료일 신용위험이 낮은 경우에는 신용위험이 유의적으로 증가하지 않은 것으로 간주할 수 있음

최초 인식 시점에 신용이 손상된 금융자산은 최초 인식 후 전체기간 기대신용손실의 누적변동분만을 손실충당금으로 계상합니다.

회사는 유의적인 금융요소가 있는 매출채권 및 계약자산과 리스채권에 대하여 전체기간 기대신용손실에 해당하는 금액으로 손실충당금을 측정하고, 보고기간 말 현재 신용위험이 낮은 경우 신용위험이 유의적으로 증가하지 않은 것으로 보는 간편법을 사용하고 있습니다.

## 2.3 수익인식

회사는 기업회계기준서 제1115호에 따라 모든 유형의 계약에 5단계 수익인식모형(① 계약 식별 → ② 수행의무 식별 → ③ 거래가격 산정 → ④ 거래가격을 수행의무에배분 → ⑤ 수행의무 이행 시 수익 인식)을 적용하여 수익을 인식합니다.

### (1) 수행의무의 식별

기업회계기준서 제1115호에 따르면 ① 고객이 재화나 용역 그 자체에서 효익을 얻거나 고객이 쉽게 구할 수 있는 다른 자원과 함께하여 그 재화나 용역에서 효익을 얻을 수 있고, ② 고객에게 재화나 용역을 이전하기로 하는 약속을 계약 내의 다른 약속과 별도로 식별해 낼 수 있다면 별도의 수행의무로 식별하여야 합니다.

### (2) 보증

당사는 고객과 제품 판매계약 체결 당시, 법정 보증기간 등을 고려하여 제품별, 국가별표준 보증기간을 산정하고 있습니다. 표준 보증기간을 경과한 후에도 제품의 품질에 대한 추가적인 보증을 제공하거나, 고객이 추가 보증을 별도로 구매할 수 있는 선택권이 있는 경우 그 보증은 기업회계기준서 제1115호에 따라 구별되는 용역입니다. 당사는 표준 보증기간을 초과하여 고객에게 약속한 보증을 별도로 분리하여 수익을 인식하고 있습니다.

### (3) 기간에 걸쳐 이행하는 수행의무

기업회계기준서 제1115호에 따르면 세 가지 기준(① 고객은 기업이 수행하는 대로 기업의 수행에서 제공하는 효익을 동시에 얻고 소비한다 ② 기업이 수행하여 만들어지거나 가치가 높아지는 대로 고객이 통제하는 자산을 기업이 만들거나 그 자산 가치를 높인다 ③ 기업이 수행하여 만든 자산이 기업 자체에는 대체 용도가 없고, 지금까지 수행을 완료한 부분에 대해 집행가능한 지급청구권이 기업에 있다) 중 어느 하나를 충족하면, 진행기준을 적용하여 기간에 걸쳐 수익을 인식할 수 있습니다.

#### (4) 한 시점에 이행하는 수행의무

기업회계기준서 제1115호에 따르면 세 가지 기준(① 고객은 기업이 수행하는 대로 기업의 수행에서 제공하는 효익을 동시에 얻고 소비한다 ② 기업이 수행하여 만들어지거나 가치가 높아지는 대로 고객이 통제하는 자산을 기업이 만들거나 그 자산 가치를 높인다 ③ 기업이 수행하여 만든 자산이 기업 자체에는 대체 용도가 없고, 지금까지 수행을 완료한 부분에 대해 집행가능한 지급청구권이 기업에 있다) 중 어느 하나에도 해당하지 않으면 한 시점에 수익을 인식해야 합니다.

#### (5) 변동대가

당사는 고객에게 재화를 공급하는 계약에서, 고객의 매출을 증진시키기 위한 목적으로 장려금 등을 지급하거나, 반품을 허용하기 때문에 고객에게서 받았거나 받을 대가가 변동될 수 있습니다.

당사는 받을 권리를 갖게 될 대가를 더 잘 예측할 것으로 예상하는 방법을 사용하여 변동대가를 추정하고, 향후 이미 인식한 누적수익 금액 중 유의적인 부분을 되돌리지 않을 가능성이 매우 높은 금액까지만 변동대가를 거래가격에 포함하여 수익을 인식합니다.

#### (6) 유의적인 금융요소

기업회계기준서 제1115호에 따르면 거래가격 산정 시, 계약 당사자들간에 합의한 지급시기 때문에 고객에게 재화나 용역을 이전하면서 유의적인 금융 효익이 고객이나 기업에 제공되는 경우, 그 고객이 그 재화나 용역 대금을 현금으로 결제했다면 지급하였을 가격을 반영하는 금액으로 수익을 인식하고 있습니다. 다만, 고객에게 약속한 재화나 용역을 이전하는 시점과 고객이 그에 대한 대가를 지급하는 시점 간의 기간이 1년 이내일 것으로 예상되는 경우 유의적인 금융요소의 영향을 반영한 대가를 조정하지 않는 실무적 간편법을 적용하고 있습니다.

## 2.4 종속기업, 관계기업 및 공동약정

연결실체의 재무제표는 한국채택국제회계기준 제1110호 '연결재무제표'에 따른 연결재무제표입니다.

### (1) 종속기업

종속기업은 당사가 지배하고 있는 모든 기업(특수목적기업을 포함)입니다. 연결실체가 피투자자에 대한 관여로 변동이익에 노출되거나 변동이익에 대한 권리가 있고, 피투자자에 대하여 자신의 힘으로 그러한 이익에 영향을 미칠 능력이 있는 경우,

해당 피투자자를 지배합니다. 종속기업은 지배기업이 지배하게 되는 시점부터 연결에 포함되며, 지배력을 상실하는 시점부터 연결에서 제외됩니다.

연결실체의 사업결합은 취득법으로 회계처리됩니다. 이전대가는 취득일의 공정가치로 측정하고, 사업결합으로 취득한 식별가능자산·부채 및 우발부채는 취득일의 공정가치로 최초 측정하고 있습니다. 연결회사는 청산시 순자산의 비례적 몫을 제공하는 비지배지분을 사업결합 건별로 판단하여 피취득자의 순자산 중 비례적지분 또는 공정가치로 측정합니다. 취득 관련 원가는 발생 시 당기비용으로 인식됩니다.

이전대가, 피취득자에 대한 비지배지분의 금액과 취득자가 이전에 보유하고 있던 피취득자에 대한 지분의 취득일의 공정가치 합계액이 취득한 식별가능한 순자산을 초과하는 금액은 영업권으로 인식합니다. 또한, 이전대가 등이 취득한 종속기업 순자산의 공정가액보다 작다면, 그 차액은 당기손익으로 인식합니다.

연결실체 내의 기업간에 발생하는 거래와 잔액, 수익과 비용 및 미실현이익은 제거됩니다. 종속기업의 회계정책은 연결실체에서 채택한 회계정책을 일관성있게 적용하기위해 차이가 나는 경우 수정되었습니다.

### (2) 지배력의 변동이 없는 종속기업에 대한 소유지분의 변동

지배력의 상실을 발생시키지 않는 비지배지분과의 거래는 자본거래, 즉 소유주로서의 자격을 행사하는 소유주와의 거래로 회계처리하고 있습니다. 지불한 대가의 공정가치와 종속기업의 순자산의 장부금액 중 취득한 지분 해당액과의 차이는 자본에 계상됩니다. 비지배지분에 대한 처분에서 발생하는 손익 또한 자본에 반영됩니다.

### (3) 종속기업의 처분

연결실체가 지배력을 상실하는 경우 해당 기업에 대해 계속 보유하게 되는 지분은 동 시점에 공정가치로 재측정되며, 관련 차액은 당기손익으로 인식됩니다. 이러한 공정가치는 해당 지분이 후속적으로 관계기업, 공동지배기업 또는 금융자산이 되는 경우의 최초 인식시 장부금액이 됩니다. 또한, 해당 기업에 대하여 이전에 계상하고 있던 기타포괄손익의 금액은 연결실체가 관련 자산과 부채를 직접 처분하였을 경우와 동일하게 회계처리하고 있습니다. 따라서, 과거에 인식되었던 기타포괄손익 항목은 당기손익으로 재분류됩니다.

### (4) 관계기업



관계기업은 연결실체가 유의적 영향력을 행사할 수는 있으나 지배력은 없는 모든 기업으로, 일반적으로 연결실체가 의결권 있는 주식의 20% 내지 50%를 소유하고 있는 피투자 기업입니다. 관계기업 투자지분은 최초에 취득원가로 인식하며 지분법을 적용하여 회계처리합니다. 연결실체의 관계기업 투자금액은 취득시 식별된 영업권을포함하며, 손상차손누계액 차감 후 금액으로 표시합니다.

관계기업 투자의 취득 이후 발생하는 관계기업의 손익에 대한 연결회사의 지분에 해당하는 금액은 당기손익으로 인식하고, 관계기업의 잉여금 변동액 중 연결실체의 지분에 해당하는 금액은 잉여금에 인식합니다.

연결실체와 관계기업 간의 거래에서 발생한 미실현이익은 연결실체의 관계기업에 대한 지분에 해당하는 부분을 제거하고 있습니다. 미실현손실도 그 거래가 이전된 자산이 손상되었다는 증거를 제시하지 않는 경우 동일하게 제거되고 있습니다. 관계기업의 회계정책은 연결실체의 회계정책과의 일관성을 위해 필요한 경우 변경하여 적용하고 있습니다. 연결실체의 지분율이 감소하였으나 유의적 영향력이 계속 유지되는 경우의 지분감소액은 당기손익으로 인식하고 있습니다.

## (5) 공동약정

둘 이상의 당사자들이 공동지배력을 보유하는 공동약정은 공동영업 또는 공동기업으로 분류됩니다. 공동영업자는 공동영업의 자산과 부채에 대한 권리와 의무를 보유하며, 공동영업의 자산과 부채, 수익과 비용 중 자산의 몫을 인식합니다. 공동기업 참여자는 순자산에 대한 권리를 가지며, 지분법을 적용합니다.

## 2.5 부문별 보고

영업부문은 최고영업의사결정자에게 보고되는 사업본부별로 공시되고 있습니다(주석4 참조). 최고영업의사결정자는 영업부문에 배부될 자원과 영업부문의 성과를 평가하는데 책임이 있으며, 전략적 의사결정을 수행하는 전략운영위원회를 최고이사결정자로 보고 있습니다.

## 2.6 외화환산

### (1) 기능통화와 표시통화

당사는 연결재무제표에 포함되는 항목들을 당사의 영업활동이 이루어지는 주된 경제환경에서의 통화("기능통화")를 적용하여 측정하고 있습니다. 당사의 기능통화와 표시통화는 대한민국의 원화이며, 연결재무제표는 대한민국 원화로 표시되어 있습니다.

### (2) 외화거래와 보고기간말의 외화환산

외화거래는 거래일의 환율 또는 재측정되는 항목인 경우 평가일의 환율을 적용한 기능통화로 인식하고 있습니다. 외화거래의 결제나 화폐성 외화 자산·부채의 환산에서 발생하는 외환차이는 당기손익으로 인식하고 있습니다. 다만, 요건을 충족하는 현금흐름위험회피에 대한 위험회피금액은 기타포괄손익으로 인식하고 있습니다.

차입금과 현금및현금성자산 및 매출채권 등으로부터 발생하는 외환차이는 손익계산서상 "금융수익(비용)"으로 표시하고 있습니다.

## 2.7 현금 및 현금성자산

현금 및 현금성자산은 보유중인 현금, 은행예금, 기타 취득일 현재 만기일이 3개월 이내에 도래하는 매우 유동적인 단기투자자산 그리고 당좌차월을 포함하고 있습니다. 당좌차월은 재무상태표상 유동성차입금계정에 포함됩니다.

## 2.8 매출채권

매출채권은 정상적인 영업과정에서 판매된 재고자산과 관련하여 고객으로부터 수취할 금액입니다. 매출채권의 회수가 1년 이내에 예상되는 경우 유동자산으로 분류하고 그렇지 아니한 경우 비유동자산으로 분류합니다. 매출채권은 최초에 공정가치로 인식하며, 후속적으로 대손충당금을 차감한 금액으로 측정하고 있습니다.

## 2.9 재고자산

재고자산은 원가와 순실현가능가치 중 작은 금액으로 표시하고 있습니다. 원가는 개별법을 적용하는 미착품을 제외하고는 총평균법(저장품은 선입선출법)에 따라 결정하고 있습니다. 제품과 재공품의 원가는 원재료비, 직접노무비 및 기타 직접원가와 정상조업도에 근거한 관련 제조간접비로 이루어지며 차입원가는 제외하고 있습니다. 당사는 정기적으로 불용, 시장가치 하락 및 진부화 등에 따라 재고자산 순실현가능가치의 중요한 변동을 발생시킬 가능성을 검토하여 재고자산평가충당금으로 계상하고 있습니다. 순실현가능가치는 정상적인 영업과정에서의 추정 판매가격에서 적용가능한 변동 판매비용을 차감한 금액입니다.

## 2.10 유형자산

유형자산은 역사적 원가에서 감가상각누계액과 손상차손누계액을 차감하여 표시하고 있습니다. 역사적원가는 자산의 취득에 직접적으로 관련된 지출을 포함합니다.

후속원가는 자산으로부터 발생하는 미래 경제적 효익이 연결회사에 유입될 가능성이 높으며 그 원가를 신뢰성 있게 측정할 수 있는 경우에 한하여 자산의 장부금액에 포함되거나 적절한 경우 별도의 자산으로 인식하고 있습니다. 대체된 부분의 장부금액은 제거하고 있습니다. 그 외의 모든 수선 및 유지비는 발생한 기간의 비용으로 인식하고 있습니다.

토지는 감가상각을 하고 있지 아니하며, 그 외 자산의 감가상각액은 자산의 취득원가에서 잔존가치를 제외한 금액에 대하여 다음의 추정 경제적 내용연수에 걸쳐 정액법에 따라 산정하고 있습니다.

과 목	추정 내용연수
건물	30~52년
건축물	4~36년
기계장치	2~10년
차량운반구	3~6년
공구와기구	2~6년
비품	2~6년

당사는 매 회계연도 말에 유형자산의 감가상각방법, 잔존가치와 경제적 내용연수를 검토하고 필요한 경우 조정을 하고 있습니다. 자산의 장부금액이 추정 회수가능액을 초과하는 경우 자산의 장부금액을 회수가능액으로 즉시 감소시키고 있습니다. 자산의 처분손익은 처분대가와 자산의 장부금액의 차이로 결정되며, 손익계산서의 "기타손익"으로 표시하고 있습니다.

## 2.11 차입원가

적격자산을 취득 또는 건설하는데 발생한 차입원가는 해당 자산을 의도된 용도로 사용할 수 있도록 준비하는 기간 동안 자본화하고 있습니다. 적격자산이란 의도된 용도로 사용하거나 판매가능한 상태가 될 때까지 상당한 기간을 필요로 하는 자산을 말합니다. 적격자산을 취득하기 위한 특정 목적으로 차입한 차입금의 일시적 운용에서 발생한 투자수익은 당 회계기간 동안의 자본화 가능 차입원가에서 차감하고 있습니다. 기타 차입원가는 발생기간에 비용으로 인식하고 있습니다.

## 2.12 정부보조금

정부보조금은 보조금의 수취와 정부보조금에 부가된 조건의 준수에 대한 합리적인 확신이 있을 때 공정가치로 인식됩니다.

수익과 관련된 정부보조금은 이연하여 정부보조금의 교부 목적과 관련된 원가와 대응될 수 있는 기간에 손익계산서에 인식하고 있습니다.

자산과 관련된 정부보조금은 자산의 장부금액을 계산할 때 차감하여 표시하고 있으며, 관련 자산의 내용연수에 걸쳐 감가상각비를 감소시키는 방식으로 회계처리하고 있습니다.

## 2.13 투자부동산

임대수익이나 투자차익을 목적으로 보유하고 있는 부동산은 투자부동산으로 분류하고 있습니다. 또한 미래에 투자부동산으로 사용하기 위하여 건설 또는 개발중인 부동산도 투자부동산으로 분류됩니다. 투자부동산은 취득시 발생한 거래원가를 포함하여 최초 인식시점에 원가로 측정하며, 최초 인식 후에 원가에서 감가상각누계액과 손상차손누계액을 차감한 금액을 장부금액으로 표시하고 있습니다.

후속원가는 자산으로부터 발생하는 미래경제적효익이 유입될 가능성이 높으며, 그 원가를 신뢰성 있게 측정할 수 있는 경우에 한하여 자산의 장부금액에 포함하거나 적절한 경우 별도의 자산으로 인식하고 있으며, 후속지출에 의해 대체된 부분의 장부금액은 제거하고 있습니다. 한편, 일상적인 수선·유지와 관련하여 발생하는 원가는 발생시점에 당기손익으로 인식하고 있습니다.

투자부동산 중 토지에 대해서는 감가상각을 하지 않으며, 토지를 제외한 투자부동산은 경제적 내용연수 15~30년에 따라 정액법으로 상각하고 있습니다.

투자부동산의 감가상각방법, 잔존가치 및 내용연수는 매 회계연도 말에 재검토하고 이를 변경하는 것이 적절하다고 판단되는 경우 회계추정의 변경으로 회계처리하고 있습니다.

투자부동산의 처분 손익은 처분대가와 자산의 장부금액의 차이로 결정되며, 손익계산서의 '기타손익'으로 표시하고 있습니다.

## 2.14 무형자산

### (1) 회원권

회원권은 이를 이용할 수 있을 것으로 기대되는 기간에 대하여 예측가능한 제한이 없으므로 내용연수가 비한정인 것으로 평가하여 상각하고 있지 않습니다.

### (2) 기타무형자산

개별 취득하는 무형자산은 취득원가에서 상각누계액과 손상차손누계액을 차감한 금액으로 인식하며, 추정내용연수에 걸쳐 정액법으로 무형자산상각비를 인식합니다.

무형자산의 잔존가치와 내용연수 및 상각방법은 매 보고기간 종료일에 재검토하고, 재검토 결과 추정치가 종전 추정치와 다르다면 그 차이는 회계추정의 변경으로 처리하며, 당기말 현재 추정내용연수는 5년입니다.

## 2.15 비금융자산의 손상

영업권이나 비한정내용연수를 가진 무형자산은 상각하지 않고 매년 손상검사를 실시하고 있으며, 상각하는 자산의 경우는 매 보고기간말에 장부금액이 회수가능하지 않을 수도 있음을 나타내는 환경의 변화나 사건이 있다면 손상검사를 수행하고 있습니다. 손상차손은 회수가능액을 초과하는 장부금액만큼 인식하고 있습니다. 회수가능액은 순공정가치와 사용가치 중 큰 금액으로 결정하고 있습니다. 손상을 측정하기 위한 목적으로 자산은 별도로 식별가능한 현금흐름을 창출하는 가장 하위 수준의 집단 (현금창출단위)으로 분류하고 있습니다. 손상차손을 인식한 영업권이나 비한정내용연수를 가진 무형자산 이외의 비금융자산은 매 보고기간말에 손상차손의 환입가능성을 검토하고 있습니다.

## 2.16 매입채무

매입채무는 정상적인 영업과정에서 공급자로부터 취득한 재고자산 및 제공받은 용역과 관련하여 지급할 의무가 있는 금액입니다. 매입채무의 지급이 1년 이내에 예상되는 경우 유동부채로 분류하고, 그렇지 않은 경우 비유동부채로 분류합니다. 매입채무는 최초에 공정가치로 인식하며, 후속적으로 유효이자율법을 사용한 상각후원가로 측정하고 있습니다.

## 2.17 차입금

차입금은 최초에 거래비용을 차감한 순공정가치로 인식하며, 후속적으로 상각후원가로 표시하고 있습니다. 거래비용 차감 후 수취한 금액과 상환금액의 차이는 유효이자율법으로 상각하여 차입기간 동안 손익계산서에 인식하고 있습니다.

차입금약정의 설정에 따라 지급되는 비용은 약정의 일부 또는 전부에 대한 차입이 이루어질 가능성이 높은 범위내에서 차입금의 거래원가로 인식합니다. 이 경우 차입금이 인출될 때까지 해당 금액은 이연됩니다. 약정의 일부 또는 전부에 대한 차입이 이루어질 가능성이 높다는 증거가 없는 범위에 해당하는 부분은 지급금액을 유동성서비스에 대하여 선지급한 것으로 자본화하며, 관련된 약정기간동안 상각됩니다.

차입금은 당사가 보고기간말 이후 12개월 이상 결제를 이연할 수 있는 무조건적인 권리를 가지고 있지 않는 한 유동부채로 분류하고 있습니다. 특정일에 의무적으로 상환하여야 하는 우선주는 부채로 분류하고 있습니다. 이러한 우선주에 대한 배당금은 손익계산서상 '금융원가'로 인식하고 있습니다.

## 2.18 당기법인세 및 이연법인세

법인세비용은 당기법인세와 이연법인세로 구성됩니다. 법인세는 기타포괄손익이나 자본에 직접 인식된 항목과 관련된 금액을 제외하고는 당기손익으로 인식합니다. 기타포괄손익이나 자본의 특정 항목과 관련된 경우에는 해당 법인세를 각각 기타포괄손익이나 자본에서 직접 부가하거나 차감하여 인식합니다. 법인세비용은 보고기간말현재 제정되었거나 실질적으로 제정될 세법에 기초하여 계산됩니다.

이연법인세는 자산과 부채의 장부금액과 세무기준액의 차이로 정의되는 일시적차이에 대하여 장부금액을 회수하거나 결제할 때의 예상 법인세효과로 인식됩니다. 다만, 사업결합 이외의 거래에서 자산·부채를 최초로 인식할 때 발생하는 이연법인세자산과 부채는 그 거래가 회계이익이나 과세소득에 영향을 미치지 않는다면 인식하지 아니하고 있습니다. 이연법인세 자산은 차감할 일시적차이가 사용될 수 있는 미래 과세소득의 발생가능성이 높은 경우에 인식하고 있습니다.

이연법인세자산과 부채는 당기법인세자산과 당기법인세부채를 상계할 수 있는 법적으로 집행가능한 권리를 가지고 있고, 이연법인세자산과 부채가 동일한 과세당국에 의해서 부과되는 법인세와 관련이 있거나 과세대상기업은 다르지만, 당기법인세 부채와 자산을 순액으로 결제할 의도가 있거나, 유의적인 금액의 이연법인세부채가 결제되거나 이연법인세자산이 회수될 미래의 각 회계기간마다 자산을 실현하는 동시에 부채를 결제할 의도가 있는 경우에 상계합니다.

## 2.19 종업원급여

회사는 확정기여제도와 확정급여제도를 모두 운영하고 있습니다.

확정급여제도는 확정기여제도를 제외한 모든 퇴직연금제도입니다. 일반적으로 확정급여제도는 연령, 근속연수나 급여수준 등의 요소에 의해 종업원이 퇴직할 때 지급받을 퇴직연금급여의 금액을 확정하고 있습니다. 확정급여제도와 관련하여 재무상태표에 계상된 부채(자산)는 보고기간말 현재 확정급여채무의 현재가치에 사외적립자산의 공정가치를 차감한 과소적립액(자산인식상한을 한도로 하는 초과적립액)입니다.

확정급여채무는 매년 독립된 보험계리인에 의해 예측단위적립방식에 따라 산정됩니다. 확정급여채무의 현재가치는 급여가 지급될 통화로 표시되고 관련 확정급여채무의 지급시점과 만기가 유사한 우량회사채의 이자율로 기대미래현금유출액을 할인하여 산정하고 있습니다.

당기근무원가, 과거근무원가 및 정산으로 인한 손익으로 구성되는 근무원가와 순확정급여부채(자산)의 순이자자는 당기손익으로 인식하고 있습니다.

보험수리적가정의 변경 및 보험수리적 가정과 실제로 발생한 결과의 차이로 인해 발생하는 보험수리적손익은 발생한 기간의 기타포괄손익으로 인식하고 있습니다.

확정급여형 퇴직연금제도 대상이 아닌 직원들에 대하여는 당기말 현재 확정급여형 퇴직연금 제도를 시행하여 연금의 운용결과와 관계없이 확정된 부담금을 납부하며, 당기에 납부하여야 할 부담금을 퇴직급여로 인식하고 있습니다.

또한, 회사는 장기 근속 임직원에게 장기종업원급여를 제공하고 있습니다. 이 급여를받을 수 있는 권리는 주로 10년 이상 장기 근속한 임직원에게만 주어집니다. 이러한 급여의 예상원가는 확정급여연금제도에서 사용된 것과 동일한 회계처리방법을 사용하여 근무기간 동안 인식됩니다. 장기종업원급여에 대한 순확정급여부채(자산)의 재측정요소는 발생한 기간에 당기 손익으로 인식하고 있습니다.

## 2.20 충당부채

과거사건의 결과로 현재의 법적의무나 의제의무가 존재하고, 그 의무를 이행하기 위한 자원의 유출가능성이 높으며, 당해 금액의 신뢰성 있는 추정이 가능한 경우 당사는 판매보증충당부채를 인식하고 있습니다.

판매보증충당부채는 무상 품질보증수리와 관련하여 장래에 지출될 것이 예상되는 금액을 보증기간 및 과거 경험을 등을 기초로 추정하여 인식하고 있습니다.

다수의 유사한 의무가 있는 경우, 그 의무의 이행에 필요한 자원의 유출가능성은 그 유사한 의무 전체에 대하여 판단하고 있습니다. 비록 개별항목의 의무이행에 필요한 자원의 유출가능성이 낮더라도 유사한 의무 전체를 이행하기 위하여 필요한 자원의 유출가능성이 높은 경우에는 충당부채를 인식하고 있습니다.

충당부채는 의무를 이행하기 위하여 예상되는 지출액의 현재가치로 측정하며, 현재가치 평가에 사용하는 할인율은 그 부채의 고유한 위험과 화폐의 시간가치에 대한 현행 시장의 평가를 반영한 세전 이자율입니다.



## 2.21 자본금

보통주와 상환의무 없는 우선주는 자본으로, 의무상환우선주는 부채로 분류하고 있습니다.

신주 및 옵션의 발행과 관련된 직접비용은 수취대가에서 법인세비용을 차감한 순액으로 자본에 차감표시하고 있습니다.

당사가 당사의 보통주(자기주식)를 취득하는 경우, 직접거래원가(법인세비용을 차감한 순액)를 포함하는 지급 대가는 그 보통주가 소각되거나 재발행 될 때까지 당사의 자본에서 차감하여 표시하고 있습니다. 이러한 자기주식이 재발행되는 경우, 수취한 대가(직접거래원가 및 관련법인세를 차감한 순액)는 당사의 주주에게 귀속되는 자본에 포함하고 있습니다.

## 2.22 매각예정비유동자산(매각예정자산집단) 및 중단영업

비유동자산(또는 처분자산집단)의 장부금액이 매각거래를 통하여 주로 회수되고, 매각될 가능성이 높은 경우에 매각예정으로 분류됩니다. 비유동자산의 장부금액이 주로 계속사용이 아닌 매각거래를 통하여 회수되고 매각의 가능성이 매우 높은 경우에 그러한 자산은 장부금액과 순공정가치 중 작은 금액으로 측정하고 있습니다.

## 2.23 리스

연결실체는 다양한 건물, 차량운반구 등을 리스하고 있습니다. 리스계약은 일반적으로 1~3년의 단기고정기간으로 체결되거나 토지사용권과 같이 10년을 초과하는 장기계약의 형태로 체결되며, 연장선택권이 있을 수 있습니다.

계약에는 리스요소와 비리스요소가 모두 포함될 수 있습니다. 연결회사는 상대적 개별 가격에 기초하여 계약 대가를 리스요소와 비리스요소에 배분하였습니다.

리스조건은 개별적으로 협상되며 다양한 계약조건을 포함합니다. 리스계약에 따라 부과되는 다른 제약은 없지만 리스자산을 차입금의 담보로 제공할 수는 없습니다.

회사는 계약이 집행가능한 기간 내에서 해지불능기간에 리스이용자가 연장선택권을 행사할 것이 상당히 확실한 경우의 그 대상기간과 종료선택권을 행사하지 않을 것이 상당히 확실한 경우의 그 대상기간을 포함하여 리스기간을 산정합니다. 연결회사는 리스이용자와 리스제공자가 각각 다른 당사자의 동의 없이 종료할 수 있는 권리가 있는 경우 계약을 종료할 때 부담할 효익의 유출을 고려하여 집행가능한 기간을 산정합니다.

리스에서 생기는 자산과 부채는 최초에 현재가치기준으로 측정합니다. 리스부채는 다음 리스료의 순현재가치를 포함합니다.

- 받을 리스 인센티브를 차감한 고정리스료(실질적인 고정리스료 포함)
- 개시일 현재 지수나 요율을 사용하여 최초 측정한, 지수나 요율(이율)에 따라 달라지는 변동리스료
- 잔존가치보증에 따라 회사(리스이용자)가 지급할 것으로 예상되는 금액
- 회사(리스이용자)가 매수선택권을 행사할 것이 상당히 확실한 경우에 그 매수선택권의 행사가격
- 리스기간이 연결회사(리스이용자)의 종료선택권 행사를 반영하는 경우에 그 리스를 종료하기 위하여 부담하는 금액

리스의 내재이자율을 쉽게 산정할 수 있는 경우 그 이자율로 리스료를 할인합니다. 내재이자율을 쉽게 산정할 수 없는 경우에는 리스이용자가 비슷한 경제적 환경에서 비슷한 기간에 걸쳐 비슷한 담보로 사용권자산과 가치가 비슷한 자산을 획득하는 데 필요한 자금을 차입한다면 지급해야 할 이자율인 리스이용자의 증분차입이자율을 사용합니다.

회사는 증분차입이자율을 다음과 같이 산정합니다.

- 가능하다면 개별 리스이용자가 받은 최근 제3자 금융 이자율에 제3자 금융을 받은 이후 재무상태의 변경을 반영
- 국가, 통화, 담보, 보증과 같은 리스에 특정한 조정을 반영

개별 리스이용자가 리스와 비슷한 지급일정을 가진 분할상환 차입금 이자율을 쉽게 관측(최근의 금융 또는 시장 자료를 통해)할 수 있는 경우, 회사는 증분차입이자율을 산정할 때 그 이자율을 시작점으로 사용합니다.

회사는 지수나 요율에 따라 달라지는 변동리스료의 경우 지수나 요율이 유효할 때까지 리스부채에 포함하지 않는 변동리스료의 잠재적 미래 증가 위험에 노출되어 있습니다. 지수나 요율에 따라 달라지는 리스료의 조정액이 유효한 시점에서 리스부채를 재평가하고 사용권자산을 조정합니다.

각 리스료는 리스부채의 상환과 금융원가로 배분합니다. 금융원가는 각 기간의 리스부채 잔액에 대하여 일정한 기간 이자율이 산출되도록 계산된 금액을 리스기간에 걸쳐 당기손익으로 인식합니다.

사용권자산은 다음 항목들로 구성된 원가로 측정합니다.

- 리스부채의 최초 측정금액
- 받은 리스 인센티브를 차감한 리스개시일이나 그 전에 지급한 리스료
- 리스이용자가 부담하는 리스개설직접원가
- 복구원가의 추정치

사용권자산은 리스개시일부터 사용권자산의 내용연수 종료일과 리스기간 종료일 중 이른 날까지의 기간동안 감가상각합니다. 회사가 매수선택권을 행사할 것이 상당히 확실한 (reasonably certain) 경우 사용권자산은 기초자산의 내용연수에 걸쳐 감가상각합니다.

공구와 기구 등과 관련된 단기리스 및 모든 소액자산 리스와 관련된 리스료는 정액 기준에 따라 당기손익으로 인식합니다. 단기리스는 매수선택권 없이 리스기간이 12개월 미만인 리스이며, 소액리스자산은 비품 등으로 구성되어 있습니다.

## 2.24 배당금

배당금은 주주총회에서 승인된 기간에 부채로 인식하고 있습니다.

### 3. 중요한 회계추정 및 가정

연결재무제표 작성시 연결실체의 경영진은 회계정책의 적용 및 보고되는 자산과 부채 및 수익과 비용의 금액에 영향을 미치는 판단, 추정 및 가정을 하고 있습니다. 추정 및 가정은 지속적으로 평가되며, 과거 경험과 현재의 상황에서 합리적으로 예측가능한 미래의 사건과 같은 다른 요소들을 고려하여 이루어집니다. 이러한 회계추정은 실제 결과와 다를 수도 있습니다.

#### (1) 법인세

당사는 보고기간말 현재까지의 영업활동의 결과로 미래에 부담할 것으로 예상되는 법인세효과를 최선의 추정과정을 거쳐 당기법인세 및 이연법인세로 인식하였습니다. 하지만 실제 미래 최종 법인세부담은 인식한 관련 자산·부채와 일치하지 않을 수 있으며, 이러한 차이는 최종 세효과가 확정된 시점의 당기법인세 및 이연법인세 자산·부채에 영향을 줄 수 있습니다.

#### (2) 금융상품의 공정가치

활성시장에서 거래되지 않는 금융상품의 공정가치는 원칙적으로 평가기법을 사용하여 결정하고 있습니다. 당사는 보고기간말 현재 주요한 시장상황에 기초하여 다양한 평가기법의 선택 및 가정에 대한 판단을 하고 있습니다.

#### (3) 충당부채

당사는 보고기간말 현재 '주석 20'에서 설명하는 바와 같이 품질보증수리 등과 관련한 충당부채를 계상하고 있습니다. 이러한 충당부채는 과거 경험에 기초한 추정에 근거하여 결정됩니다.

#### (4) 확정급여부채

확정급여부채의 현재가치는 많은 가정을 사용하는 보험수리적 방식에 의해 결정되는 다양한 요소들에 따라 달라질 수 있습니다. 퇴직연금의 순원가(이익)를 결정하는 데 사용되는 가정은 할인율을 포함하고 있으며, 이러한 가정의 변동은 확정급여부채의 장부금액에 영향을 줄 것입니다. 당사는 매년 말 우량회사채 이자율을 고려하여 적절한 할인율을 결정하고 있으며, 이러한 할인율은 확정급여부채의 정산시 발생할 것으로 예상되는 미래의 추정 현금 유출액의 현재가치를 결정할 때 사용되어야 하는 이자율을 나타냅니다. 확정급여부채와 관련된 다른 주요한 가정들은 일부 현재의 시장 상황에 근거하고 있습니다. 추가적인 사항은 '주석 22'에서 기술하고 있습니다.

#### (5) 영업권의 손상차손

연결실체는 주석 2.15 회계정책에 따라 매년 영업권의 손상여부를 검토하고 있습니다. 현금 창출단위의 회수가능금액은 사용가치의 계산에 기초하여 결정하고 있습니다. 이러한 계산은 DCF평가법에 근거하여 이루어집니다.

연결재무제표 작성시 사용된 중요한 회계추정 및 가정은 2022년 12월 31일로 종료하는 회계연도에 대한 연차재무제표 작성시 작성된 회계추정 및 가정과 동일합니다.



#### 4. 부문별 정보

연결실체의 보고부문인 사업분부는 서로 다른 제품과 용역을 제공하는 전략적 사업단위입니다. 각 사업은 서로 다른 기술과 마케팅전략을 요구하기 때문에 별도로 운영되고 있습니다.

(1) 보고기간말 현재 각 사업본부별 내역은 다음과 같습니다.

사업본부	구분	소유지분율	결산월	지역	주요 제품 유형
피에이치에이(주)	지배기업		12월	한국	도어모듈, 랫지, 힌지 등
(주)에이에스티	종속기업	100%	12월	한국	프레스부품, 금형
피에이치에이기차배건(북경)(유) (*1)	종속기업	100%	12월	중국	도어모듈, 랫지 등
피에이치에이기차배건(태창)(유) (*2)	종속기업	100%	12월	중국	랫지, 힌지 등
피에이치에이기차배건(염성)(유)	종속기업	100%	12월	중국	힌지, 스크라이커 등
PHA India PVT Ltd	종속기업	100%	3월	인도	랫지, 힌지 등
PHA America, Inc. (*3) (*4) (*5)	종속기업	100%	12월	미국	도어모듈, 랫지 등
PHA Czech s.r.o	종속기업	100%	12월	체코	도어모듈, 랫지, 힌지 등
PHA Slovakia s.r.o	종속기업	100%	12월	슬로바키아	도어모듈
PHA Vietnam Co., Ltd.	종속기업	100%	12월	베트남	랫지, 힌지 등

(\*1) 종속법인인 피에이치에이기차배건(중경)(유)를 연결한 후의 재무정보를 이용합니다.

(\*2) 종속법인인 피에이치에이기차기술(태창)(유)를 연결한 후의 재무정보를 이용합니다.

(\*3) 종속법인인 PHA Alabama, PHA Michigan 및 PHA Georgia, LLC를 연결한 후의 재무정보를 이용합니다.

(\*4) 당기 중 PHA Body System이 PHA Alabama LLC로 사명이 변경되었습니다.

(\*5) 당기 중 PHA USA가 PHA Michigan LLC로 사명이 변경되었습니다.

(2) 부문별 매출액 및 당기순손익에 관한 정보

(단위:천원)

사업본부	당기		전기	
	매출액	당기순이익(손실)	매출액	당기순이익(손실)
피에이치에이(주)	673,903,150	60,573,168	605,887,466	31,117,260
(주)에이에스티	58,655,310	(1,874,123)	52,043,016	(321,022)
피에이치에이(주)차배건(북경)(유)	24,697,105	1,526,157	31,063,949	(2,392,663)
피에이치에이(주)차배건(태창)(유)	52,999,629	3,692,508	63,520,289	3,220,137
피에이치에이(주)차배건(영성)(유)	19,665,424	1,398,472	20,268,480	1,457,761
PHA India PVT Ltd	87,751,445	4,716,209	82,202,812	2,343,514
PHA America, Inc.	235,580,676	3,809,176	199,117,242	3,123,651
PHA Czech s.r.o	73,196,091	1,989,080	64,923,922	814,571
PHA Slovakia s.r.o	72,635,503	270,811	66,450,923	2,031,475
PHA Vietnam Co., Ltd.	75,627,971	6,315,363	76,553,956	2,089,467
소 계	1,374,712,304	82,416,821	1,262,032,055	43,484,151
내부거래제거 및 회계차이조정 등	(240,094,151)	(20,911,370)	(237,596,588)	(15,222,866)
합 계	1,134,618,153	61,505,451	1,024,435,467	28,261,285

(3) 부문자산 및 부문부채에 관한 정보

(단위:천원)

사업 본부	당기말		전기말	
	자산	부채	자산	부채
피에이치에이(주)	669,060,016	144,453,966	656,996,138	179,448,154
(주)에이에스티	57,628,681	42,664,226	38,949,394	21,590,843
피에이치에이(주)차배건(북경)(유)	70,249,068	8,900,166	84,057,979	37,431,919
피에이치에이(주)차배건(태창)(유)	83,271,662	26,426,683	84,269,340	23,452,256
피에이치에이(주)차배건(영성)(유)	19,716,751	9,013,470	18,896,773	11,428,684
PHA India PVT Ltd	55,799,524	19,107,490	54,913,456	23,182,062
PHA America, Inc.	85,619,616	39,251,555	59,177,821	40,488,605
PHA Czech s.r.o	32,301,302	8,314,078	29,555,896	8,243,945
PHA Slovakia s.r.o	26,029,601	8,277,156	28,942,688	12,390,344
PHA Vietnam Co., Ltd.	60,732,458	36,530,624	69,616,420	51,375,720
소 계	1,160,408,679	342,939,414	1,125,375,905	409,032,532
내부거래제거 및 회계차이조정 등	(175,071,273)	(78,592,069)	(145,498,862)	(102,255,082)
합 계	985,337,406	264,347,345	979,877,043	306,777,450

(4) 당기와 전기 중 연결실체의 지역별 매출액과 비유동자산의 금액

(단위:천원)

사업본부	지역	매출액		비유동자산(*1)	
		당기	전기	당기말	전기말
피에이치에이(주)	한국	673,903,150	605,887,466	161,479,966	161,504,670
(주)에이에스티	한국	58,655,310	52,043,016	31,626,941	13,335,750
피에이치에이(주)차배건(북경)(유)	중국	24,697,105	31,063,949	17,481,603	18,140,090
피에이치에이(주)차배건(태창)(유)	중국	52,999,629	63,520,289	21,737,621	22,655,915
피에이치에이(주)차배건(영성)(유)	중국	19,665,424	20,268,480	4,331,523	4,737,277
PHA India PVT Ltd	인도	87,751,445	82,202,812	23,084,744	25,877,842
PHA America, Inc.	미국	235,580,676	199,117,242	34,546,751	5,243,800
PHA Czech s.r.o	체코	73,196,091	64,923,922	8,081,641	7,949,632
PHA Slovakia s.r.o	슬로바키아	72,635,503	66,450,923	8,911,822	9,387,203
PHA Vietnam Co., Ltd.	베트남	75,627,971	76,553,956	36,825,045	35,051,759
소 계		1,374,712,304	1,262,032,055	348,107,657	303,883,938
내부거래제거 및 회계차이조정 등		(240,094,151)	(237,596,588)	729,142	11,792,673
합 계		1,134,618,153	1,024,435,467	348,836,799	315,676,611

(\*1) 투자부동산, 유형자산, 무형자산, 사용권자산 및 장기선급비용의 합계입니다.



5. 금융상품의 범주별 구분 및 수준별 공정가치

(1) 보고기간 종료일 현재의 금융자산의 범주별 장부가액과 순손익 내역은 다음과 같습니다.

① 당기말

(단위:천원)

구분	상각후원가측정	당기손익-공정가치측정	합계
장부금액			
현금및현금성자산	176,325,346	-	176,325,346
유동매출채권및기타채권	192,728,807	-	192,728,807
유동성파생상품자산	-	767,398	767,398
기타유동금융자산	21,589,335	18,274,298	39,863,633
기타비유동금융자산	1,358,206	8,327,240	9,685,446
계	392,001,694	27,368,936	419,370,630
순손익(당기)			
유효이자율법에 따른 이자수익	6,674,503	-	6,674,503
외환손익	993,794	-	993,794
기타손익	(992,801)	224,035	(768,766)
당기손익 소계	6,675,496	224,035	6,899,531
계	6,675,496	224,035	6,899,531

② 전기말

(단위:천원)

구분	상각후원가측정	당기손익-공정가치측정	합계
장부금액			
현금및현금성자산	130,237,352	-	130,237,352
유동매출채권및기타채권	187,535,565	-	187,535,565
유동성파생상품자산	-	198,623	198,623
기타유동금융자산	50,269,296	48,367,292	98,636,588
기타비유동금융자산	1,735,761	8,131,623	9,867,384
계	369,777,974	56,697,538	426,475,512
순손익(전기)			
유효이자율법에 따른 이자수익	3,536,810	-	3,536,810
외환손익	8,436,469	-	8,436,469
기타손익	1,418,377	(1,080,659)	337,718
당기손익 소계	13,391,656	(1,080,659)	12,310,997
계	13,391,656	(1,080,659)	12,310,997

(2) 보고기간 종료일 현재의 금융부채의 범주별 장부가액과 순손익 내역은 다음과 같습니다.

(단위:천원)

구 분	당기말				전기말			
	상각후원가측정	공정가치측정	기타	합계	상각후원가측정	공정가치측정	기타	합계
장부금액								
유동매입채무및기타채무	158,758,693	-	-	158,758,693	140,880,284	-	-	140,880,284
단기차입금	35,179,824	-	-	35,179,824	69,971,876	-	-	69,971,876
유동성장기차입금	706,906	-	-	706,906	25,311	-	-	25,311
유동리스부채	-	-	2,177,537	2,177,537	-	-	2,241,190	2,241,190
기타유동금융부채	15,819,224	-	-	15,819,224	23,573,505	-	-	23,573,505
장기차입금	105,312	-	-	105,312	3,282,114	-	-	3,282,114
비유동리스부채	-	-	2,206,182	2,206,182	-	-	2,259,296	2,259,296
기타비유동금융부채	90,887	-	-	90,887	133,258	-	-	133,258
합 계	210,660,846	-	4,383,719	215,044,565	237,866,348	-	4,500,486	242,366,834
순손익(당기 및 전기)								
차입금 이자비용	(3,135,652)	-	-	(3,135,652)	(2,035,658)	-	-	(2,035,658)
리스부채 이자비용	-	-	(128,142)	(128,142)	-	-	(144,602)	(144,602)
외환손익	1,171,428	-	-	1,171,428	(483,067)	-	-	(483,067)
기타손익	-	154,574	-	154,574	-	(1,180,377)	-	(1,180,377)
당기손익 계	(1,964,224)	154,574	(128,142)	(1,937,792)	(2,518,725)	(1,180,377)	(144,602)	(3,843,704)

(3) 보고기간 종료일 현재 금융상품의 장부금액과 공정가치는 다음과 같습니다.

(단위:천원)

구 분	당기말		전기말	
	장부금액	공정가치	장부금액	공정가치
금융자산				
공정가치로 측정된 금융자산				
- 유동파생상품자산	767,398	767,398	198,623	198,623
- 기타유동금융자산	18,274,298	18,274,298	48,367,292	48,367,292
- 기타비유동금융자산	8,327,240	8,327,240	8,131,623	8,131,623
공정가치로 측정된 금융자산 소계	27,368,936	27,368,936	56,697,538	56,697,538
상각후원가로 측정된 금융자산(*1)				
- 현금및현금성자산	176,325,346	176,325,346	130,237,352	130,237,352
- 매출채권및기타채권	192,728,807	192,728,807	187,535,565	187,535,565
- 기타유동성금융자산	21,589,335	21,589,335	50,269,296	50,269,296
- 기타비유동성금융자산	1,358,206	1,358,206	1,735,761	1,735,761
상각후원가로 측정된 금융자산 소계	392,001,694	392,001,694	369,777,974	369,777,974
금융자산 합계	419,370,630	419,370,630	426,475,512	426,475,512
금융부채				
상각후원가로 측정된 금융부채(*1)				
- 매입채무및기타채무	158,758,693	158,758,693	140,880,284	140,880,284
- 차입금	35,992,042	35,992,042	73,279,301	73,279,301
- 기타유동금융부채	15,819,224	15,819,224	23,573,505	23,573,505
- 기타비유동금융부채	90,887	90,887	133,258	133,258
상각후원가로 측정된 금융부채 소계	210,660,846	210,660,846	237,866,348	237,866,348
기타				
- 유동리스부채	2,177,537	2,177,537	2,241,190	2,241,190
- 비유동리스부채	2,206,182	2,206,182	2,259,296	2,259,296
기타 소계	4,383,719	4,383,719	4,500,486	4,500,486
금융부채 합계	215,044,565	215,044,565	242,366,834	242,366,834

(\*1) 상각후원가로 인식된 금융자산과 금융부채의 장부금액은 공정가치의 근사치입니다.

(4) 공정가치 서열체계

연결실체는 공정가치측정에 사용된 투입변수의 유의성을 반영하는 공정가치 서열체계에 따라 공정가치측정치를 분류하고 있으며, 공정가치 서열체계의 수준은 다음과 같습니다.

구 분	투입변수의 유의성
수준 1	동일한 자산이나 부채에 대한 활성시장의 공시가격
수준 2	직접적으로 또는 간접적으로 관측가능한 자산이나 부채에 대한 투입변수
수준 3	관측가능한 시장자료에 기초하지 않은 자산이나 부채에 대한 투입변수

(5) 보고기간 종료일 현재 공정가치로 측정된 금융상품의 수준별 공정가치의 내역은 다음과 같습니다.

(단위:천원)

구 분	수준 1	수준 2	수준 3(*1)	합 계
당기말				
금융자산				
당기손익-공정가치측정 금융자산				
- 유동파생상품자산	-	767,398	-	767,398
- 기타유동금융자산	-	18,274,298	-	18,274,298
- 기타비유동성금융자산(*1)	2,165,882	-	6,161,358	8,327,240
소계	2,165,882	19,041,696	6,161,358	27,368,936
전기말				
금융자산				
당기손익-공정가치측정 금융자산				
- 유동파생상품자산	-	198,623	-	198,623
- 기타유동금융자산	-	48,367,292	-	48,367,292
- 기타비유동성금융자산	51,453	-	8,080,170	8,131,623
소계	51,453	48,565,915	8,080,170	56,697,538

(\*1) 당기말 현재 기타비유동금융자산 중 일부 지분상품은 취득원가(4,722,366천원)를 공정가치의 적절한 추정치로 판단하고 있습니다.

활성시장에서 거래되는 금융상품의 공정가치는 보고기간말 현재 고시되는 시장가격에 기초하여 산정됩니다. 거래소, 판매자, 중개인, 산업집단, 평가기관 또는 감독기관을 통해 공시가격이 용이하게 그리고 정기적으로 이용가능하고, 그러한 가격이 독립된 당사자 사이에서 정기적으로 발생한 실제 시장거래를 나타낸다면, 이를 활성시장으로 간주합니다.

연결실체가 보유하고 있는 금융자산의 공시되는 시장가격은 매입호가입니다. 이러한상품들은 '수준 1'에 포함되며, '수준 1'에 포함된 상품들은 매도가능으로 분류된 상장된 지분상품으로 구성됩니다. 만약 하나 이상의 유의적인 투입변수가 관측가능한 시장정보에 기초한 것이 아니라면 해당 상품은 '수준3'에 포함됩니다.

다음은 '수준 3'으로 분류되는 금융상품 공정가치 측정치에 사용된 가치평가기법과 투입변수에 대한 설명입니다.

비상장주식의 공정가치는 현금흐름할인모형 등을 사용하여 측정하며, 미래현금흐름을 추정하기 위하여 매출액 증가율, 세전 영업이익률, 가중평균자본비용 등에 대한 가정이나 추정과 같이 관측가능한 시장가격이나 비율에 근거하지 않은 가정이 일부 사용됩니다.

미래현금흐름을 할인하기 위하여 사용된 가중평균자본비용은 자본자산가격결정모형(CAPM)을 적용하여 산정하였습니다.

연결실체는 상기에서 언급된 주요 가정과 추정이 비상장주식의 공정가치에 미치는 영향이 유의적인 것으로 판단하여 비상장주식의 공정가치 측정치를 공정가치 서열체계상 '수준3'으로 분류하였습니다.

#### (6) 금융자산의 신용건전성

외부 신용등급을 얻을 수 있는 경우 외부신용등급 또는 거래상대방의 부도율에 대한 역사적 정보를 참조하여 연체 및 손상되지 않은 금융자산의 신용 건전성을 측정하였습니다. 현금및 현금성자산 및 지분상품이 아닌 장·단기금융상품은 국제 신용평가기관에 의하여 높은 신용등급을 받은 금융기관을 거래상대방으로 하기 때문에 신용위험은 제한적입니다.

#### (7) 금융상품의 상계

상계되는 금융자산과 금융부채가 없으며, 실행가능한 일괄상계약정 및 이와 유사한 약정의 적용을 받는 금융자산과 금융부채도 없습니다.

6. 현금 및 현금성자산

(단위:천원)

구 분	당기말	전기말
보유현금	30,681	31,598
원화 및 외화예금	176,294,665	130,205,754
합 계	176,325,346	130,237,352

7. 정부보조금

(단위:천원)

구 분	당기말	전기말
	수익관련보조금(*1)	수익관련보조금(*1)
기초미사용잔액	158,642	-
당기수령액	536,153	965,456
당기사용액	551,731	806,814
기말미사용잔액	143,064	158,642

(\*1) 상기 정부보조금은 미래형자동차 선도기술개발사업 등 수익 관련 정부보조금입니다.

8. 매출채권및기타채권

(1) 보고기간 종료일 현재 매출채권 및 기타채권의 내역은 다음과 같습니다.

(단위:천원)

구 분	당기말	전기말
	유동	유동
매출채권	185,723,843	177,276,650
미수금	7,004,964	10,258,915
합 계	192,728,807	187,535,565

(2) 매출채권 및 기타채권은 대손충당금이 차감된 순액으로 재무상태표에 표시되었는 바, 보고기간 종료일 현재 대손충당금 차감전 총액 기준에 의한 매출채권및기타채권과 관련 대손충당금의 내역은 다음과 같습니다.

(단위:천원)

구 분	당기말			전기말		
	매출채권	기타채권	합계	매출채권	기타채권	합계
총장부금액	188,803,270	7,004,964	195,808,234	179,666,829	10,258,915	189,925,744
대손충당금	(3,079,427)	-	(3,079,427)	(2,390,179)	-	(2,390,179)
순장부금액	185,723,843	7,004,964	192,728,807	177,276,650	10,258,915	187,535,565

연결실체는 매출채권에 대해 전체 기간 기대신용손실을 손실충당금으로 인식하는 간편법을 적용합니다. 기대신용손실을 측정하기 위해 매출채권은 신용위험 특성과 연체일을 기준으로 구분하였습니다. 기대신용손실에는 미래전망정보가 포함됩니다.

(3) 당기와 전기 중 매출채권 및 기타채권의 대손충당금의 변동은 다음과 같습니다.

(단위:천원)

구 분	당기		전기	
	매출채권	기타채권	매출채권	기타채권
기초금액	2,390,179	-	5,798,336	-
손상차손 인식(+)	992,801	-	(1,418,377)	-
대체(*1)	(150,021)	-	(1,942,366)	-
기타	(153,532)	-	(47,414)	-
기말금액	3,079,427	-	2,390,179	-

(\*1) 당기에 매출채권과 대손충당금 제각을 하였으며, 전기는 매출채권의 출자전환으로 인하여 당기손익-공정가치측정 지분상품(KG모빌리티)으로 대체되었습니다.

연결실체는 매출채권 및 기타채권의 손상차손을 손익계산서에 판매비 및 관리비로 계상하였습니다.

(4) 보고기간 종료일 현재 연체되었으나 손상되지 아니한 매출채권 및 기타채권의 채권 발생일 기준 연령분석은 다음과 같습니다.

(단위:천원)

구 분	연체되지 아니한 채권	연체된 채권				합 계
		3개월미만	6개월미만	1년미만	1년초과	
당기말						
매출채권	183,352,417	2,082,517	87,274	277,230	3,003,832	188,803,270
미수금	6,529,475	129,310	10,651	29,910	305,618	7,004,964
합 계	189,881,892	2,211,827	97,925	307,140	3,309,450	195,808,234
전기말						
매출채권	174,369,514	2,501,026	462,561	146,327	2,187,400	179,666,828
미수금	9,890,394	64,400	162,535	109,871	31,715	10,258,915
합 계	184,259,908	2,565,426	625,096	256,198	2,219,115	189,925,743

연결실체는 매출채권에 대해 전체 기간 기대신용손실을 손실충당금으로 인식하는 간편법을 적용합니다. 기대신용손실을 측정하기 위해 매출채권은 신용위험 특성과 연체일을 기준으로 구분하였습니다. 기대신용손실율은 과거의 매출과 관련된 지불정보 및 신용손실 정보 등을 근거로 산출하였습니다.

(단위:천원)

구 분	개별평가(*1)	집합평가					합 계
		연체되지 아니한 채권	3개월 이하	6개월 이하	12개월 이하	12개월 초과	
기대손실율	100.00%	0.05%	1.00%	17.74%	37.54%	92.73%	
매출채권	887,106	183,352,417	2,082,517	87,274	277,230	2,116,726	188,803,270
손실충당금	887,106	89,175	20,734	15,486	104,064	1,962,862	3,079,427

(\*1)단일채권 1,174,486천원에 대한 개별평가로 채무 287,380천원을 제외한 887,106천원 대손설정을 하였습니다.

(5) 당기말 현재 신용위험의 최대 노출금액은 위에서 언급한 채권의 각 분류별 공정가치입니다. 연결실체가 매출채권 및 기타채권과 관련하여 보유하고 있는 담보내역은 없습니다.



## 9. 기타금융자산

(1) 보고기간 종료일 현재 기타금융자산의 내역은 다음과 같습니다.

(단위:천원)

구 분	당기말		전기말	
	유동	비유동	유동	비유동
장단기대여금	-	20,000	-	-
장단기금융상품	444,000	-	20,444,000	-
보증금	2,139,561	1,338,206	1,586,407	1,735,762
상각후원가측정 채무상품	18,876,500	-	28,085,115	-
당기손익-공정가치측정 금융자산	18,274,298	8,327,240	48,367,292	8,131,623
기타당좌자산	129,274	-	153,774	-
합계	39,863,633	9,685,446	98,636,588	9,867,384

(2) 보고기간 종료일 현재 사용이 제한된 예금의 내용은 다음과 같습니다.

(단위:천원)

구 분	당기말	전기말	사용제한내용
단기금융상품(정기예금)	444,000	444,000	차입금 담보제공

## 10. 기타자산

(단위:천원)

구 분	당기말		전기말	
	유동	비유동	유동	비유동
선급금	11,747,195	-	10,281,716	-
선급비용	905,752	2,936,350	932,012	1,700,978
사용권자산(주석16)	-	17,532,263	-	18,012,127
선급부가세	-	-	1,962,598	64,957
확정급여자산	-	7,501,273	-	16,511,061
합계	12,652,947	27,969,886	13,176,325	36,289,123

## 11. 재고자산

(단위:천원)

구 분	당기말			전기말		
	취득원가	평가총당금	장부금액	취득원가	평가총당금	장부금액
제품	30,978,182	(2,602,525)	28,375,657	29,160,185	(4,210,400)	24,949,785
재공품	12,168,046	(1,024,785)	11,143,261	13,678,591	(1,532,463)	12,146,128
원재료	82,696,637	(2,648,745)	80,047,892	95,502,588	(2,345,254)	93,157,334
저장품	15,803,747	-	15,803,747	25,035,014	-	25,035,014
미착원재료	1,120,671	-	1,120,671	1,420,594	-	1,420,594
합 계	142,767,283	(6,276,055)	136,491,228	164,796,971	(8,088,117)	156,708,854

당기 연결회사는 재고자산의 순실현가능가치에 따른 재고자산평가이익 1,812백만원을 인식 하였으며, 손익계산서의 '매출원가'에 포함되었습니다.

## 12. 당기손익-공정가치측정 금융자산

(1) 당기와 전기 중 당기손익-공정가치측정 금융자산의 변동은 다음과 같습니다.

(단위:천원)

구 분	당기	전기
기초	56,498,915	5,773,623
회계정책변경효과	-	36,124,979
취득	184,220	92,217,091
평가손익	276,184	44,887
처분	(30,676,703)	(77,661,208)
기타	318,922	(458)
기말	26,601,538	56,498,915

(2) 보고기간 종료일 현재 당기손익-공정가치측정 금융자산의 내역은 다음과 같습니다.

(단위:천원)

구 분	종 류	당기말	전기말
<금융자산>	투자형예금	18,274,298	48,367,292
	소 계	18,274,298	48,367,292
<상장주식>	Lifan 기술	47,563	51,453
	KG모빌리티	2,118,319	1,913,571
	소 계	2,165,882	1,965,024
<비상장주식>	한국자동차협동조합 출자금(*1)	2,200	2,200
	채널에이 출자금	1,438,992	1,364,400
	광주글로벌모터스 출자금(*1)	3,000,000	3,000,000
	하나혁신벤처스케일업 펀드 출자(*1)	1,720,166	1,800,000
	소 계	6,161,358	6,166,600
당기손익-공정가치측정 금융자산 합계		26,601,538	56,498,915

(\*1) 비유동성기타금융자산 중 일부 지분상품은 공정가치를 결정하기 위해 이용할 수 있는 더 최근의 정보가 불충분하다는 사실 등으로 인해, 취득원가를 공정가치의 적절한 추정치로 이용하였습니다.

### 13. 공동기업 및 관계기업 투자

#### (1) 공동기업 및 관계기업투자 증감 내역

(단위:천원)

구 분	당기	전기
기초 장부금액	37,732,788	30,915,213
신규취득(*1)	-	3,000,001
관계기업투자주식처분이익(손실)	(316,652)	29,751
공동기업 및 관계기업투자 손익에 대한 지분	7,498,757	5,805,987
공동기업 및 관계기업투자 재측정요소에 대한 지분	-	(59,694)
공동기업 및 관계기업투자 기타포괄손익에 대한 지분	(170,238)	(329,441)
배당/투자자산의 회수	-	(1,629,029)
관계기업투자주식손상차손(*2)	(730,449)	-
기말 장부금액	44,014,206	37,732,788

(\*1) 전기 중 (주)와이파워원의 지분 12.50%를 신규로 취득하였으며, 관계기업으로 분류하였습니다.

(\*2) 당기 말 (주)아이테드 주식가치 손상을 반영하였습니다.

(2) 보고기간 종료일 현재 공동기업 및 관계기업투자 내역

(단위:천원)

구분	회사명	소재지	지분율(%)	취득원가	장부금액	
					당기말	전기말
공동기업	PHA Edscha	한국	50.00%	4,050,000	38,104,683	30,534,959
공동기업	북경평화부오기차부건(유)(*1)	중국	55.00%	367,312	830,339	864,649
관계기업	아이탑스오토모티브㈜(*2)	한국	7.94%	1,500,000	1,701,871	1,664,300
관계기업	㈜아이테드(*3)	한국	20.38%	2,298,913	992,779	1,783,094
관계기업	㈜와이파워원(*4)	한국	12.39%	3,000,001	2,384,534	2,885,786
합 계				11,216,226	44,014,206	37,732,788

(\*1) 지분율이 50%를 초과하나 지배력을 행사하는데 있어 약정에 의한 제약이 존재하고 있는 공동약정에 해당하여 공동기업투자자로 분류하였습니다.

(\*2) 아이탑스오토모티브㈜에 대한 지배기업의 지분율이 20% 미만이나, 지배기업의 임원이 이사로 등기되어 있고, 지배기업에 대한 피투자사의 매출 비중이 50%를 초과하는 등 지배기업이 피투자사에 대하여 유의적인 영향력을 행사할 수 있다고 판단하여 관계기업으로 분류하였습니다.

(\*3) ㈜아이테드의 지분 20.58%는 당기에 재무적투자 유치로 인하여 20.38%로 감소됨에 따라 관계기업으로 분류하였으며, 당기말 현재 장부금액은 주식가치 손상으로 감소하였습니다.

(\*4) 전기 중 ㈜와이파워원에 대한 당사의 지분율 12.5% 취득하였으며, 지분율 20%미만이나 당사의 사내이사가 이사로 등기되어있어 당사가 피투자사에 대하여 유의적인 영향력을 행사할 수 있다고 판단하여 관계기업으로 분류하였으며, 당기에 재무적투자유치로 인하여 지분율 12.39%로 변경되었습니다.

(3) 공동기업 투자의 재무정보

① 요약재무상태

(단위:천원)

구분	당기말		전기말	
	총자산	총부채	총자산	총부채
PHA Edscha	117,583,772	40,557,834	94,744,639	33,278,125
북경평화부오기차부건(유)	2,411,433	884,925	2,720,741	1,090,265

② 요약경영성과

(단위:천원)

구분	당기		전기	
	매출액	당기순이익(손실)	매출액	당기순이익(손실)
PHA Edscha	124,186,784	15,448,037	95,106,936	12,097,407
북경평화부오기차부건(유)	3,942,929	(122,611)	4,532,434	30,602

(4) 관계기업 투자의 재무정보

① 요약재무상태

(단위:천원)

구분	당기말		전기말	
	총자산	총부채	총자산	총부채
아이탑스오토모티브(주)	37,814,964	26,535,145	39,203,104	28,459,912
(주)아이테드	1,400,996	1,667,518	1,410,597	1,389,050
(주)와이파워원	3,370,816	1,624,058	4,310,765	1,409,966

② 요약경영성과

(단위:천원)

구분	당기		전기	
	매출액	당기순이익(손실)	매출액	당기순이익
아이탑스오토모티브(주)	49,894,218	678,301	44,008,902	1,145,720
(주)아이테드	139,180	(387,710)	73,190	(526,062)
(주)와이파워원	1,562,307	(647,057)	543,645	(913,717)

(5) 지분법 평가 내역

① 당기

(단위:천원)

회사명	기초장부 금 액	신규취득	지분법 평가내역					기말 장부금액
			지분법손익	기타포괄손익에 대한지분 (재측정요소제외)	재측정요소에 대한 지분	손상차손	기타증감	
PHA Edscha	30,534,959	-	7,737,899	(168,175)	-	-	-	38,104,683
북경평화부오기차부건(유 )	864,649	-	(32,358)	(1,952)	-	-	-	830,339
아이탐스오토모티브㈜	1,664,300	-	37,571	-	-	-	-	1,701,871
㈜아이테드	1,783,094	-	(63,412)	(111)	-	(730,449)	3,657	992,779
㈜와이파워원	2,885,786	-	(180,943)	-	-	-	(320,309)	2,384,534
합 계	37,732,788	-	7,498,757	(170,238)	-	(730,449)	(316,652)	44,014,206

② 전기

(단위:천원)

회사명	기초장부 금 액	신규취득	지분법 평가내역					기말 장부금액
			지분법손익	기타포괄손익에 대한지분 (재측정요소제외)	재측정요소에 대한 지분	손상차손	기타증감	
PHA Edscha	24,706,397	-	6,218,193	(329,937)	(59,694)	-	-	30,534,959
북경평화부오기차부건(유 )	861,406	-	15,720	(12,477)	-	-	-	864,649
아이탐스오토모티브㈜	3,446,621	-	(166,265)	12,973	-	-	(1,629,029)	1,664,300
㈜아이테드	1,900,789	-	(147,446)	-	-	-	29,751	1,783,094
㈜와이파워원		3,000,001	(114,215)	-	-	-	-	2,885,786
합 계	30,915,213	3,000,001	5,805,987	(329,441)	(59,694)	-	(1,599,278)	37,732,788

(6) 당기말 현재 미실현손익 제거내역

(단위:천원)

회사명	재고자산	유형자산 등 기타	합계
PHA Edscha	(816,572)	-	(816,572)
북경평화부오기차부건(유)	(16,804)	-	(16,804)
아이탐스오토모티브㈜	(290,979)	-	(290,979)
합 계	(1,124,355)	-	(1,124,355)

(7) 지분법 중단으로 인한 미반영 지분법손실의 내역

(단위:천원)

회사명	기초	증감	기말
-----	----	----	----

㈜아이테드	-	(54,316)	(54,316)
-------	---	----------	----------

(8) 당기와 전기의 중요한 관계기업 및 공동기업의 재무정보금액을 관계기업 및 공동기업에 대한 지분의 장부금액으로 조정한 내역은 다음과 같습니다.

가. 공동기업

① 당기

(단위:천원)

회사명	당기말순자산	연결실체지분율	순자산지분가액	영업권	미실현손익	기타	장부금액
PHA Edscha	77,025,938	50.00%	38,512,969	-	(408,286)	-	38,104,683
북경평화부오기차부건(유)	1,526,508	55.00%	839,579	-	(9,240)	-	830,339

② 전기

(단위:천원)

회사명	당기말순자산	연결실체지분율	순자산지분가액	영업권	미실현손익	기타	장부금액
PHA Edscha	61,466,513	50.00%	30,733,257	-	(198,298)	-	30,534,959
북경평화부오기차부건(유)	1,630,475	55.00%	896,764	-	(32,114)	-	864,650

나. 관계기업

① 당기

(단위:천원)

회사명	당기말순자산	연결실체지분율	순자산지분가액	영업권	미실현손익	기타	장부금액
아이탑스오토모티브㈜	11,279,819	7.94%	895,224	829,741	(23,094)	-	1,701,871
㈜아이테드	(266,522)	20.38%	-	1,476,129	-	(483,350)	992,779
㈜와이파워원	1,746,758	12.39%	216,491	2,552,838	-	(384,795)	2,384,534

② 전기

(단위:천원)

회사명	당기말순자산	연결실체지분율	순자산지분가액	영업권	미실현손익	기타	장부금액
아이탑스오토모티브㈜	10,743,193	7.94%	852,635	829,741	(18,076)	-	1,664,300
㈜아이테드	21,547	20.58%	4,434	1,490,669	-	287,992	1,783,095
㈜와이파워원	2,344,565	12.50%	293,071	2,592,715	-	-	2,885,786

## 14. 유형자산

(1) 당기와 전기 중 유형자산의 변동내역은 다음과 같습니다.

### ① 당기

(단위:천원)

구 분	토지	건물	구축물	기계장치	차량운반구	공구와기구	비품	건설중인자산	합 계
기초장부금액	70,566,581	119,084,815	1,623,736	61,208,070	889,184	15,675,205	3,843,435	11,662,016	284,553,042
취득원가	70,566,581	174,926,842	6,863,756	327,560,533	2,946,741	158,238,393	25,438,577	11,662,016	778,203,439
감가상각누계액	-	(55,842,027)	(5,240,020)	(266,352,463)	(2,057,557)	(142,563,188)	(21,595,142)	-	(493,650,397)
취득및자본적지출	-	1,352,044	94,519	6,415,262	431,440	2,413,306	1,530,527	53,419,394	65,656,492
감가상각비	-	(6,583,876)	(316,905)	(17,840,117)	(315,706)	(7,180,143)	(1,226,957)	-	(33,463,704)
처분	-	-	-	(289,981)	(52,348)	(333,142)	(7,908)	-	(683,379)
대체 및 기타증감(*1)	95,532	470,968	2,818	6,515,517	56,928	1,874,439	282,003	(10,291,221)	(993,016)
기말장부금액	70,662,113	114,323,951	1,404,168	56,008,751	1,009,498	12,449,665	4,421,100	54,790,189	315,069,435
취득원가	70,662,113	176,992,738	6,984,367	325,891,491	3,104,657	154,392,862	26,700,464	54,790,189	819,518,881
감가상각누계액	-	(62,668,787)	(5,580,199)	(269,882,740)	(2,095,159)	(141,943,197)	(22,279,364)	-	(504,449,446)

(\*1) 기타증감액은 환율차이로 인한 증감액 등입니다.

### ② 전기

(단위:천원)

구 분	토지	건물	구축물	기계장치	차량운반구	공구와기구	비품	건설중인자산	합 계
기초장부금액	70,530,013	124,315,389	1,655,360	75,459,111	840,220	21,458,574	3,971,169	10,154,634	308,384,470
취득원가	70,530,013	173,993,315	6,866,162	339,966,670	2,953,924	158,601,907	24,301,372	10,154,634	787,367,997
감가상각누계액	-	(49,677,926)	(5,210,802)	(264,507,559)	(2,113,703)	(137,143,333)	(20,330,203)	-	(478,983,526)
취득및자본적지출	-	37,052	142,000	2,802,723	303,680	1,701,181	1,155,892	8,007,889	14,150,417
감가상각비	-	(6,567,561)	(298,296)	(19,439,168)	(261,968)	(7,534,046)	(1,292,427)	-	(35,393,466)
처분	-	-	(1)	(2,188,512)	(137,427)	(8,907)	(103,964)	(2,289,129)	(4,727,940)
대체 및 기타증감(*1)	36,568	1,299,935	124,673	4,573,916	144,677	58,403	112,765	(4,211,378)	2,139,559
기말장부금액	70,566,581	119,084,815	1,623,736	61,208,070	889,183	15,675,205	3,843,435	11,662,016	284,553,041
취득원가	70,566,581	174,926,842	6,863,756	327,560,533	2,946,741	158,238,393	25,438,577	11,662,016	778,203,439
감가상각누계액	-	(55,842,027)	(5,240,020)	(266,352,463)	(2,057,558)	(142,563,188)	(21,595,142)	-	(493,650,398)

(\*1) 기타증감액은 환율차이로 인한 증감액 등입니다.



(2) 당기와 전기중 계정과목별 유형자산 감가상각비 내역은 다음과 같습니다.

(단위:천원)

구 분	당기	전기
매출원가	30,455,121	32,428,327
판매비와관리비 외	3,008,174	2,987,700
자산대체(*1)	409	1,272
합 계	33,463,704	35,417,299

(\*1) 사출금형의 자체제작에 대한 내부투자원가로 배부되었습니다.

## 15. 무형자산

(1) 당기와 전기 중 무형자산의 변동내역은 다음과 같습니다.

(단위:천원)

구 분	당기				전기			
	영업권	회원권	기타무형자산	합 계	영업권	회원권	기타무형자산	합 계
기초장부금액	10,385,233	235,060	2,491,148	13,111,441	10,385,233	536,617	3,629,164	14,551,014
취득원가	10,385,233	235,060	17,905,283	28,525,576	10,385,233	536,617	17,839,897	28,761,747
감가상각누계액	-	-	(15,414,135)	(15,414,135)	-	-	(14,210,733)	(14,210,733)
취득	-	2,806,404	909,312	3,715,716	-	-	304,953	304,953
상각	-	-	(1,423,192)	(1,423,192)	-	-	(1,409,480)	(1,409,480)
처분	-	-	-	-	-	(301,557)	-	(301,557)
기타(*1)	-	-	831,136	831,136	-	-	(33,488)	(33,488)
기말장부금액	10,385,233	3,041,464	2,808,404	16,235,101	10,385,233	235,060	2,491,149	13,111,442
취득원가	10,385,233	3,041,464	18,449,237	31,875,934	10,385,233	235,060	17,905,283	28,525,576
감가상각누계액	-	-	(15,640,833)	(15,640,833)	-	-	(15,414,135)	(15,414,135)

(\*1) 기타증감액은 환율차이로 인한 증감액과 대체 등입니다.

(2) 무형자산상각비가 포함되어 있는 계정과목별 금액

(단위:천원)

구 분	당기	전기
매출원가	475,981	344,924
판매비와관리비 외	947,211	1,074,664
합 계	1,423,192	1,419,588

### (3) 영업권의 손상검사

① 영업권의 상세내역은 다음과 같습니다.

(단위:천원)

회사명	발생년도	당기말	전기말
PHA India PVT Ltd(*1)	2010년	9,713,364	9,713,364
PHA Slovakia s.r.o(*2)	2012년	671,869	671,869
합 계		10,385,233	10,385,233

(\*1) 2010년 기중에 당사는 공동기업인 PHA India PVT Ltd에 대하여 추가적으로 지분을 취득하여 지배력을 획득한 바, 동 추가취득액과 기존 보유주식의 공정가액의 합계를 초과하여 지급한 금액인 9,713백만원을 영업권으로 인식하였습니다.

(\*2) 2012년 기중에 당사는 공동기업인 PHA Slovakia s.r.o에 대하여 추가적으로 지분을 취득하여 지배력을 획득한 바, 동 추가취득액과 기존 보유주식의 공정가액의 합계를 초과하여 지급한 금액인 672백만원을 영업권으로 인식하였습니다.

### ② 영업권 손상검사

경영진은 연결대상 종속회사인 PHA India PVT Ltd, PHA Slovakia s.r.o의 과거 실적과 시장 성장에 대한 예측에 근거하여 세전 현금흐름 추정액을 결정하였으며, 사용된 할인율은 관련된 영업부문의 특수한 위험을 반영한 세전 할인율입니다. PHA India PVT Ltd, PHA Slovakia s.r.o의 사용가치에 근거하여 계산된 회수가능액을 토대로 영업권에 대한 손상검사를 수행하였으며 손상차손으로 인식한 금액은 없습니다.

## 16. 리스

(1) 당기와 전기 중 사용권자산의 변동내역은 다음과 같습니다.

### ① 당기말

(단위:천원)

구 분	사용권자산						
	토지	건물	기계장치	차량운반구	공구와기구	비품	합계
기초장부금액	13,960,492	3,400,198	65,414	451,851	29,962	104,210	18,012,127
기초취득원가	15,371,792	8,143,159	66,822	1,226,679	32,242	162,358	25,003,052
기초상각누계액	(1,411,300)	(4,742,961)	(1,408)	(774,828)	(2,280)	(58,148)	(6,990,925)
취득	-	1,909,949	-	821,697	-	-	2,731,646
사용권자산상각비	(356,777)	(2,227,913)	(17,452)	(385,925)	(6,627)	(34,596)	(3,029,290)
종료된 사용권자산	-	(1,008,075)	-	(196,909)	-	-	(1,204,984)
종료된 상각누계액	-	769,158	-	196,909	-	-	966,067
대체 및 기타	(47,089)	79,370	3,473	18,200	501	2,242	56,697
기말장부금액	13,556,626	2,922,687	51,435	905,823	23,836	71,856	17,532,263
기말취득원가	16,220,428	10,131,552	70,512	2,007,987	32,487	172,956	28,635,922
기말상각누계액	(2,663,802)	(7,208,865)	(19,077)	(1,102,164)	(8,651)	(101,100)	(11,103,659)

### ② 전기말

(단위:천원)

구 분	사용권자산						
	토지	건물	기계장치	차량운반구	공구와기구	비품	합계
기초장부금액	14,271,996	4,750,162	3,844	1,152,360	3,969	128,903	20,311,234
기초취득원가	15,321,254	8,162,791	74,676	2,119,916	21,805	152,822	25,853,264
기초상각누계액	(1,049,258)	(3,412,629)	(70,832)	(967,556)	(17,836)	(23,919)	(5,542,030)
취득	-	1,070,374	66,348	162,004	33,389	-	1,332,115
사용권자산상각비	(362,042)	(2,499,673)	(5,266)	(831,824)	(6,376)	(34,228)	(3,739,409)
종료된 사용권자산	-	(1,145,070)	(74,690)	(1,035,214)	(21,931)	-	(2,276,905)
종료된 상각누계액	-	1,145,070	74,690	1,035,214	21,931	-	2,276,905
대체 및 기타	50,538	79,335	488	(30,689)	(1,020)	9,535	108,187
기말장부금액	13,960,492	3,400,198	65,414	451,851	29,962	104,210	18,012,127
기말취득원가	15,371,792	8,143,159	66,822	1,226,679	32,242	162,358	25,003,052
기말상각누계액	(1,411,300)	(4,742,961)	(1,408)	(774,828)	(2,280)	(58,148)	(6,990,925)

(2) 당기와 전기중 계정과목별 사용권자산상각비 내역은 다음과 같습니다.

(단위:천원)

구분	당기	전기
매출원가	2,131,943	1,570,720
판매비와관리비	897,347	2,168,689
합 계	3,029,290	3,739,409

(3) 당기와 전기중 보고기간 종료일 현재 리스부채의 변동내역은 다음과 같습니다.

(단위:천원)

구 분	당기		전기	
	유동	비유동	유동	비유동
기초장부금액	2,241,191	2,259,296	3,115,096	3,381,908
증가	983,294	1,590,261	533,637	796,659
이자비용	128,142	-	144,602	-
부채상환	(2,857,635)	-	(3,548,155)	-
대체 및 기타	1,682,545	(1,643,375)	1,996,011	(1,919,271)
기말장부금액	2,177,537	2,206,182	2,241,191	2,259,296

(4) 당기와 전기말 현재 리스부채 현황 및 리스 총현금유출액의 내역은 다음과 같습니다.

① 리스부채 현황

- 당기

(단위:천원)

리스기간	계약상 현금흐름(A)	현재가치(B)	이자비용(A-B)
1년 미만	2,293,103	2,177,537	115,566
1년 이상 ~ 5년 미만	2,311,536	2,206,182	105,354
5년 이상	-	-	-
합 계	4,604,639	4,383,719	220,920

- 전기

(단위:천원)

리스기간	계약상 현금흐름(A)	현재가치(B)	이자비용(A-B)
1년 미만	2,272,396	2,241,191	31,204
1년 이상 ~ 5년 미만	2,373,906	2,259,296	114,611
5년 이상	-	-	-
합 계	4,646,302	4,500,487	145,815

② 리스 총현금유출액

(단위:천원)

내역	당기	전기
리스부채 원금 및 이자비용 상환	2,586,353	3,548,155
단기리스료 지급	1,476,738	548,351
소액자산리스료 지급	217,653	138,496
총현금유출액	4,280,744	4,235,002

(5) 당기와 전기말 현재 단기리스와 소액자산리스의 내역은 다음과 같습니다.

(단위:천원)

구분	당기		전기	
	약정금액	비용인식액	약정금액	비용인식액
단기리스	2,642,100	1,476,738	1,023,719	548,351
소액자산리스	327,379	217,653	199,765	138,496
합 계	2,969,479	1,694,391	1,223,484	686,847

## 17. 차입금

(1) 보고기간 종료일 현재 단기차입금의 내역은 다음과 같습니다.

(단위:천원)

차입처	내역	이자율(%)	당기말	전기말
한국수출입은행 외	중기수출성장자금	4.64%	10,000,000	20,000,000
신한은행 외	무역금융	4.50%~4.82%	12,655,000	11,890,000
씨티은행 외	운영자금	5.00%~7.04%	8,659,312	19,501,954
씨티은행	일반자금대출	7.00%	3,865,512	18,579,922
합계			35,179,824	69,971,876

(2) 보고기간 종료일 현재 장기차입금의 내역은 다음과 같습니다.

(단위:천원)

차입처	내역	이자율(%)	당기말	전기말
Hyundai Motor Finance / Kia Motor Finance	Auto loans	3.94%	137,141	91,040
Standard Chartered Bank - ECB Loan	일반차입금	3M ESTR + 1.75%	675,077	3,216,386
소계			812,218	3,307,426
유동성장기차입금			(706,906)	(25,311)
합계			105,312	3,282,115

## 18. 매입채무및기타채무

(단위:천원)

구분	당기말	전기말
	유동	유동
매입채무	134,890,596	118,429,439
미지급금	23,868,097	22,450,846
합계	158,758,693	140,880,285

19. 기타금융부채

(단위:천원)

구 분	당기말		전기말	
	유동	비유동	유동	비유동
미지급비용	15,600,834	-	23,571,419	-
기타의 기타금융부채	218,390	90,887	2,086	133,258
합 계	15,819,224	90,887	23,573,505	133,258

20. 판매보증충당부채

(1) 당기 및 전기 중 충당부채의 변동내역은 다음과 같습니다.

(단위:천원)

구 분	당기	전기
기초장부금액	12,423,320	12,934,032
당기전입액	2,802,944	7,305,978
기간경과에 따른 현재가치 증가액	265,620	-
할인율 변동액에 따른 영향	(41,359)	-
당기사용액	(5,621,455)	(7,448,736)
기타증감액	389,608	(367,954)
기말장부금액	10,218,678	12,423,320
유동항목	6,828,823	8,647,451
비유동항목	3,389,855	3,775,869

연결실체는 보고기간종료일 이후 발생할 것으로 예상되는 판매보증비에 충당하기 위하여 과거의 판매보증비 발생 경험률 등을 토대로 하여 예상되는 추정액을 판매보증충당부채로 설정하고 있습니다.

## 21. 기타부채와 계약부채

(1) 보고기간 종료일 현재 기타부채의 내역은 다음과 같습니다.

(단위:천원)

구 분	당기말		전기말	
	유동	비유동	유동	비유동
선수금	20,845,623	-	32,476,876	-
예수금 등 기타부채	2,613,262	6,155,470	3,037,122	4,888,134
합 계	23,458,885	6,155,470	35,513,998	4,888,134

(2) 보고기간 종료일 현재 연결실체가 인식하고 있는 계약부채는 다음과 같습니다.

(단위:천원)

구 분	당기말	전기말
계약부채 - 선수금(유동부채)	18,636,835	29,648,598
계약부채 - 선수수익(유동부채)	-	63,616

(3) 이월된 계약부채와 관련하여 당기 및 전기에 인식한 수익은 각각 11,505,164천원과 11,001,187천원이며, 이전 회계기간에 이행된 수행의무와 관련하여 당기 및 전기에 인식한 수익은 없습니다.

## 22. 확정급여부채

(1) 보고기간 종료일 현재 확정급여부채(자산)의 내역은 다음과 같습니다.

(단위:천원)

구 분	당기말	전기말
확정급여채무의 현재가치	39,516,101	34,730,513
사외적립자산의 공정가치	(47,017,374)	(51,241,574)
소계	(7,501,273)	(16,511,061)
기타비유동자산대체(*1)	7,501,273	16,511,061
재무상태표상 확정급여부채(자산)	-	-

(\*1) 연결대상회사 관련 초과적립자산 7,501백만원은 기타비유동자산으로 계상되었습니다



(2) 당기와 전기 중 확정급여제도와 관련하여 인식된 손익은 다음과 같습니다.

(단위:천원)

구 분	당기	전기
당기근무원가	3,779,653	5,104,303
이자비용	1,743,642	1,352,797
사외적립자산의 이자수익	(2,524,229)	(1,349,744)
기타	322,113	4,108,017
합 계	3,321,179	9,215,373

(3) 당기와 전기 중 확정급여채무의 현재가치 변동은 다음과 같습니다.

(단위:천원)

구 분	당기	전기
기초금액	34,730,512	46,896,827
당기근무원가	3,779,653	5,104,303
이자비용	1,743,642	1,352,797
확정급여제도의 재측정요소	5,548,100	(7,268,933)
급여지급액	(6,003,065)	(15,367,130)
관계회사전입액	(582,165)	(95,368)
과거근무원가	-	689,795
기타	299,424	3,418,221
기말금액	39,516,101	34,730,512

(4) 당기와 전기 중 사외적립자산의 공정가치 변동은 다음과 같습니다.

(단위:천원)

구 분	당기	전기
기초금액	51,241,574	50,093,522
이자수익	2,524,229	1,349,744
사외적립자산 기여액	2,821,244	7,700,000
확정급여제도의 재측정요소	(249,210)	(311,468)
급여지급액	(8,738,296)	(7,494,856)
관계회사전입액	(582,167)	(95,368)
기말금액	47,017,374	51,241,574

(5) 보고기간 종료일 현재 사외적립자산의 유형별 공정가치의 내역은 다음과 같습니다.

(단위:천원)

구 분	당기말	전기말
퇴직보험예치금	47,015,776	51,239,976
국민연금전환금	1,598	1,598
합계	47,017,374	51,241,574

(6) 보고기간 종료일 현재 사외적립자산 중 퇴직보험예치금의 운용자산내역은 다음과 같습니다.

(단위:천원)

구 분	예치기관	당기말	전기말
채무상품 등	삼성생명보험(주) 등	47,015,776	51,239,976

(7) 보험수리적평가를 위하여 사용된 주요 추정은 다음과 같습니다.

구 분	당기말	전기말
할인율	4.58%	5.35%
임금상승률	3.37%	3.23%

(8) 주요 가정의 변동에 따른 확정급여채무의 민감도 분석은 다음과 같습니다.

(단위:천원)

구분	당기		전기	
	0.5% 증가시	0.5% 감소시	0.5% 증가시	0.5% 감소시
할인율	(1,642,136)	1,900,173	(1,331,719)	1,538,105
임금상승률	1,903,985	(1,674,850)	1,609,588	(1,410,923)

(9) 확정기여제도

당기 및 전기 중 확정기여제도와 관련하여 비용으로 인식한 금액은 16,479천원 및 14,405천원 입니다.

23. 납입자본(자본금 및 주식발행초과금)

(1) 당사의 자본금과 관련된 사항은 다음과 같습니다.

(단위:천원)

구 분	당기말	전기말
발행할 주식의 총수	100,000,000주	100,000,000주
1주당 액면금액	500원	500원
발행한 주식의 수	21,000,000주	21,000,000주
자본금	10,500,000	10,500,000

(2) 보고기간 종료일 현재 주식발행초과금의 내역은 다음과 같습니다.

(단위:천원)

구 분	당기말	전기말
주식발행초과금	34,445,744	34,445,744

## 24. 이익잉여금

(1) 보고기간 종료일 현재 이익잉여금의 구성내역은 내역은 다음과 같습니다.

(단위:천원)

구 분	과 목	당기말	전기말
법정적립금	이익준비금(*1)	12,812,506	5,549,000
	기업발전적립금(*2)	900,000	900,000
임의적립금	사업확장적립금	103,500,000	103,500,000
	기타임의적립금	282,808,126	252,699,729
미처분이익잉여금		265,458,126	249,941,492
합 계		665,478,758	612,590,221

(\*1) 상법상 회사는 자본금의 50%에 달할 때까지 매결산기에 금전에 의한 이익배당액의 10% 이상을 이익준비금으로 적립하도록 규정되어 있으며, 동 이익준비금은 현금으로 배당할 수 없으며, 주주총회의 결의에 의하여 이월결손금의 보전과 자본전입에만 사용될 수 있습니다.

(\*2) 회사는 2001년까지 구 법인세법 규정에 따라 기업발전적립금을 적립하였으며, 동 금액은 자본전입 및 결손보전 이외에는 사용이 제한되어 있습니다.

## (2) 미처분이익잉여금

당기 및 전기 중 미처분이익잉여금의 변동내역은 다음과 같습니다.

(단위:천원)

구 분	당기	전기
기초	249,941,492	250,461,923
당기순이익	61,505,451	28,261,285
임의적립금 등의 적립	(37,371,904)	(30,486,207)
확정급여제도의 재측정요소	(4,509,601)	5,448,290
공동기업 및 관계기업투자 재측정요소에 대한 지분	-	(47,218)
배당처분	(4,107,312)	(3,696,581)
기말	265,458,126	249,941,492

25. 배당금

(1) 당기와 전기 배당금의 계산내역은 다음과 같습니다.

(단위:천원,주,%)

구 분	당기		전기	
	최대주주 및 특수관계인	일반주주	최대주주 및 특수관계인	일반주주
배당받을 주식수	11,471,409	8,496,175	11,471,409	9,065,153
주당액면금액	500	500	500	500
액면배당률	50%	50%	40%	40%
배당금액	2,867,852	2,124,044	2,294,282	1,813,031

(2) 당기와 전기 배당성향의 계산내역은 다음과 같습니다.

(단위:천원)

구 분	당기	전기
배 당 액	4,991,896	4,107,312
당기순이익	61,505,451	28,261,285
배 당 성 향	8.1%	14.5%

26. 기타포괄손익누계액

(1) 보고기간 종료일 현재 기타포괄손익누계액의 내역은 다음과 같습니다.

(단위:천원)

구 분	당기말	전기말
공동기업 및 관계기업의 기타포괄손익지분	236,336	367,249
해외사업장환산외환차이	11,692,131	11,141,127
합 계	11,928,467	11,508,376

(2) 당기와 전기 중 기타포괄손익누계액의 변동은 다음과 같습니다.

(단위:천원)

구 분	당기	전기
기초잔액	11,508,376	14,138,678
증감액(법인세효과 고려후)	420,091	(2,630,302)
기말잔액	11,928,467	11,508,376

27. 기타자본구성요소

(1) 보고기간 종료일 현재 기타자본구성요소의 내역은 다음과 같습니다.

(단위:천원)

구 분	당기말	전기말
재평가적립금	2,364,621	2,364,621
기타자본잉여금	4,680,667	4,680,667
자기주식	(8,408,197)	(2,990,035)
합 계	(1,362,909)	4,055,253

(2) 당기중 지배기업의 자기주식의 변동내역은 다음과 같습니다.

(단위:천원,주)

구 분	기초	취득	처분	소각	기말
자기주식	463,438	568,978	-	-	1,032,416
금 액	2,990,035	5,418,162	-	-	8,408,197

당사는 당기말 현재 자사주식의 가격안정을 위하여 당사의 기명식 보통주식 1,032,416주를 보유하고 있으며, 자본조정계정으로 계상하고 있고 향후 시장 상황에 따라 처분할 예정입니다.

## 28. 수익

### (1) 범주별 수익(매출액과 수수료수익)

연결실체는 다음의 주요 판매망, 주요 지리적 시장 및 주요 제품 계열에서 재화나 용역을 기간에 걸쳐 이전하거나 한 시점에 이전함으로써 수익을 창출합니다.

1) 당기와 전기 현재 연결실체의 매출액의 범주별 구분은 다음과 같습니다.

가) 수익인식 시점(한 시점에 이전되는 재화)

연결실체는 제품이 고객에게 이전되는 시점에 수익(매출액)을 인식하고 있습니다.

나) 주요 판매망에 따른 구분

(단위:백만원)

구 분	당기				전기			
	내수매출 (억내)	해외매출 (억외)	기타매출	합계	내수매출 (억내)	해외매출 (억외)	기타매출	합계
피에이치에이(주)	231,630	441,653	619	673,902	201,120	404,076	692	605,888
쥬에이에스티	27,033	24,023	7,599	58,655	22,992	20,504	8,546	52,042
피에이치에이차배건(북경)(유)	24,697	-	-	24,697	31,063	-	1	31,064
피에이치에이차배건(태창)(유)	45,402	4,236	3,361	52,999	56,529	4,361	2,630	63,520
피에이치에이차배건(염성)(유)	19,659	7	-	19,666	20,088	-	181	20,268
PHA India PVT Ltd	87,506	246	-	87,752	82,007	196	-	82,203
PHA America, Inc.	235,384	197	-	235,581	148,933	334	-	149,268
PHA Czech s.r.o	52,070	16,818	4,308	73,196	52,529	12,088	307	64,924
PHA Slovakia s.r.o	66,450	7	6,178	72,635	58,204	148	8,100	66,451
PHA Vietnam Co., Ltd.	46,283	28,957	389	75,629	-	76,203	351	76,554
소 계	836,114	516,144	22,454	1,374,712	673,464	517,909	20,809	1,212,182
내부거래제거 등				(240,094)				(187,747)
합 계				1,134,618				1,024,435

(\*) 종속법인을 연결한 후의 재무정보를 이용합니다

다) 주요 지리적 시장에 따른 구분

① 당기

(단위:백만원)

구분	당기					
	대한민국	아시아	유럽	북미	기타	합계
피에이치에이주	470,380	24,468	27,416	112,720	38,918	673,902
㈜에이에스티	34,632	24,023	-	-	-	58,655
피에이치에이기차배건(북경)(유)	-	24,697	-	-	-	24,697
피에이치에이기차배건(태창)(유)	-	48,763	-	4,236	-	52,999
피에이치에이기차배건(영성)(유)	-	19,666	-	-	-	19,666
PHA India PVT Ltd	432	55,000	44	166	32,110	87,752
PHA America, Inc.	196	-	-	235,385	-	235,581
PHA Czech s.r.o	-	-	73,035	161	-	73,196
PHA Slovakia s.r.o	9	45	72,581	-	-	72,635
PHA Vietnam Co., Ltd.	19,888	19,090	25,121	11,140	390	75,629
소계	525,537	215,752	198,197	363,808	71,418	1,374,712
내부거래제거 등						(240,094)
합계						1,134,618

③ 전기

(단위:백만원)

구분	전기					
	대한민국	아시아	유럽	북미	기타	합계
피에이치에이주	406,364	25,681	28,725	105,928	39,190	605,888
㈜에이에스티	31,539	20,280	-	224	-	52,043
피에이치에이기차배건(북경)(유)	-	31,064	-	-	-	31,064
피에이치에이기차배건(태창)(유)	70	59,160	88	4,202	-	63,520
피에이치에이기차배건(영성)(유)	5	20,263	-	-	-	20,268
PHA India PVT Ltd	785	79,549	59	984	826	82,203
PHA America, Inc.	-	-	-	149,268	-	149,268
PHA Czech s.r.o	-	-	64,854	70	-	64,924
PHA Slovakia s.r.o	-	-	66,451	-	-	66,451
PHA Vietnam Co., Ltd.	24,289	18,401	23,144	10,369	351	76,554
소계	463,053	254,398	183,321	271,044	40,368	1,212,183
내부거래제거 등						(187,747)
합계						1,024,436



라) 주요 제품 계열에 따른 구분

① 당기

(단위:백만원)

구 분	당기				
	DR MODULE	LATCH	HINGE	OTHER	합계
피에이치에이㈜	93,403	229,311	78,608	272,580	673,902
㈜에이에스티	1	10,014	29,477	19,163	58,655
피에이치에이기기차배건(북경)(유)	7,967	7,995	4,824	3,911	24,697
피에이치에이기기차배건(태창)(유)	-	6,371	34,083	12,545	52,999
피에이치에이기기차배건(영성)(유)	-	3,559	13,935	2,172	19,666
PHA India PVT Ltd	-	16,864	17,180	53,708	87,752
PHA America, Inc.	112,840	39,270	70	83,401	235,581
PHA Czech s.r.o	37,303	13,180	15,306	7,407	73,196
PHA Slovakia s.r.o	44,589	43	-	28,003	72,635
PHA Vietnam Co., Ltd.	2,316	41,116	-	32,197	75,629
소 계	298,419	367,723	193,483	515,087	1,374,712
내부거래제거 등					(240,094)
합 계					1,134,618

③ 전기

(단위:백만원)

구 분	전기				
	DR MODULE	LATCH	HINGE	OTHER	합계
피에이치에이㈜	90,350	222,790	68,460	224,288	605,888
㈜에이에스티	2	8,777	24,284	18,981	52,044
피에이치에이기기차배건(북경)(유)	10,819	11,286	7,223	1,736	31,064
피에이치에이기기차배건(태창)(유)	-	9,255	42,116	12,150	63,520
피에이치에이기기차배건(영성)(유)	-	4,175	13,179	2,914	20,268
PHA India PVT Ltd	-	19,093	16,614	46,496	82,203
PHA America, Inc.	62,742	34,686	521	51,319	149,268
PHA Czech s.r.o	35,553	12,474	10,888	6,010	64,924
PHA Slovakia s.r.o	41,627	44	-	24,781	66,451
PHA Vietnam Co., Ltd.	2,206	70,380	107	3,860	76,554
소 계	243,299	392,960	183,390	392,535	1,212,184
내부거래제거 등					(187,749)
합 계					1,024,435

2) 당기와 전기 현재 연결실체의 수수료수익의 범주별 구분은 다음과 같습니다.

가) 연결실체의 수수료수익은 전액 기타수익에 포함되어 있습니다.

나) 수익인식 시점(기간에 걸쳐 이전하는 용역의 수익)  
연결실체는 수수료수익을 전액 기간에 걸쳐 인식하고 있습니다.

다) 주요 지리적 시장에 따른 구분

(단위:백만원)

구 분	당기	전기
대한민국(*1)	2,096	593

(\*1) 연결실체의 수수료수익은 전액 지배기업에서만 발생하였습니다.

(2) 당기와 전기에 연결실체 수익의 10%이상을 차지하는 주요 고객에 대한 정보는 다음과 같습니다.

(단위:백만원)

매출처	매출부분	당기	전기
A사	내수매출 등	394,411	333,293
B사	내수매출 등	217,983	192,851
C사	내수매출 등	183,387	147,208

### (3) 수행의무

#### 1) 수행의무 이행시기

연결실체의 고객에 대한 제품의 판매와 관련한 수행의무 이행시기는 고객과의 계약 내역 등에 근거하여 주로 인도시점(직수출의 경우는 무역거래조건 등을 고려하여 주로 선적시점 및 도착시점)입니다. 용역의 제공과 관련한 수행의무 이행시기는 주로 용역의 완료시점입니다.

#### 2) 보증의 유형과 관련 의무

연결실체는 제품의 판매와 관련하여 고객에게 보증을 제공하고 있으며, 그 보증은 관련 제품이 합의된 규격에 부합하므로 당사자들이 의도한 대로 작동할 것이라는 확신을 고객에게 제공합니다. 연결실체는 상기 보증과 관련하여 판매보증충당부채를 설정하고 있습니다.

### 29. 비용의 성격별 분류

(단위:천원)

구 분	당기	전기
원재료매입액	740,192,222	638,385,664
재고자산의 변동	10,686,436	13,317,159
종업원급여	109,826,446	110,859,921
감가상각비 및 무형자산상각비	34,886,896	36,836,887
사용권자산상각비	3,029,290	3,739,409
복리후생비	16,037,659	15,329,295
지급수수료	51,871,724	46,886,481
세금과공과	3,965,054	5,082,533
임차료	1,619,571	3,463,606
수출제비 및 포장비	13,812,007	23,844,670
기타비용	100,397,554	103,817,621
영업비용의 합계(*1)	1,086,324,859	1,001,563,246

(\*1) 손익계산서 상의 매출원가, 판매비와관리비를 합한 금액입니다.

30. 판매비와관리비

(단위:천원)

구 분	당기	전기
급여	24,129,641	24,211,738
퇴직급여	1,319,994	1,915,624
복리후생비	3,384,594	3,155,139
여비교통비	1,149,964	672,693
통신비	454,655	411,552
세금과공과	471,591	1,389,220
감가상각비	3,008,174	2,987,700
수선비	817,448	695,377
보험료	204,844	186,012
무형자산상각비	947,211	1,074,664
사용권자산상각비	897,347	2,168,689
접대비	462,589	424,203
사무용품비	51,312	52,620
소모품비	731,871	837,555
소모공구비	163,621	139,803
수출제비	9,295,097	18,555,048
지급수수료	16,471,527	11,502,113
도서인쇄비	66,414	61,074
광고선전비	199,159	200,404
운반비	11,048,416	14,605,822
차량유지비	244,315	165,234
교육훈련비	587,186	407,246
포장비	4,109,667	4,622,758
판매보증비	3,057,582	7,305,978
지급임차료	832,808	1,149,199
경상연구비	864,097	830,830
유류비	105,370	115,448
연료비	205,666	234,420
기타관리비	4,344,039	4,201,560
일반판매비와관리비 소계	89,626,199	104,279,723
대손상각비	992,801	(1,418,377)
판매비와관리비 합계	90,619,000	102,861,346

### 31. 기타수익

(단위:천원)

구 분	당기	전기
수수료수익	2,095,752	593,430
유형자산처분이익	2,346,151	951,694
기타영업외수익	4,700,973	3,310,979
합 계	9,142,876	4,856,103

### 32. 기타비용

(단위:천원)

구 분	당기	전기
유형자산처분손실	118,411	1,338,997
관계기업투자손상차손	730,449	-
기타영업외비용	680,355	787,819
합 계	1,529,215	2,126,816

### 33. 금융수익 및 금융원가

(단위:천원)

구 분	당기	전기
금융수익		
유효이자율법에 따른 이자수익	6,674,503	3,536,810
당기손익-공정가치측정 금융자산 평가이익	633	132,510
외환이익	9,411,962	19,087,128
파생상품거래이익	184,600	18,500
파생상품평가이익	568,774	269,005
당기손익-공정가치측정 지분상품 평가이익	279,341	-
당기손익-공정가치측정 금융자산 처분이익	227,192	-
금융수익 소계	17,347,005	23,043,954
금융원가		
차입금 이자비용	3,135,652	2,035,658
리스부채 이자비용	128,142	144,602
외환손실	7,246,741	11,133,726
파생상품평가손실	-	70,382
파생상품거래손실	598,800	1,397,500
당기손익-공정가치측정 금융자산 평가손실	3,789	32,792
금융원가 소계	11,113,124	14,814,660

### 34. 주당순이익

(단위:원)

계정과목	당기	전기
지배기업소유주지분	61,505,451,409	28,261,284,607
가중평균보통유통주식수(*1)	20,428,947	20,536,562
기본주당이익(손실)	3,011	1,376

(\*1) 가중평균유통주식수는 총발행주식수에 자기주식 취득의 효과를 감안하여 작성하였습니다.

당기 및 전기에는 잠재적 보통주로 인한 희석 효과가 발생하지 않으므로 희석주당이익을 산정하지 아니하였습니다.

### 35. 법인세비용과 이연법인세자산(부채)

연결실체의 당기 및 전기의 법인세비용과 이연법인세자산(부채)의 내용은 다음과 같습니다.

#### (1) 법인세비용의 구성내역

(단위:천원)

구 분	당기	전기
당기법인세		
기간손익에 대한 당기법인세	9,757,306	9,659,664
전기이전법인세에 대한 당기 조정사항	467,400	(2,334,925)
소 계	10,224,706	7,324,739
이연법인세		
당기 일시적차이 변동으로 인한 변동	(3,734,250)	6,267,707
자본에 가감하는 이연법인세	1,327,034	(1,412,997)
소 계	(2,407,216)	4,854,710
법인세비용	7,817,490	12,179,449

(2) 법인세비용차감전순이익과 법인세비용 간의 관계

(단위:천원)

구 분	당기	전기
법인세비용차감전순이익	69,322,941	40,440,734
가중평균적용세율로 계산된 법인세	15,799,991	9,328,202
세무조정효과		
세무상 과세되지 않는 수익	(9,452,961)	(172,932)
세무상 차감되지 않는 비용	65,905	1,576,951
세액공제 및 공제감면세액	(5,097,236)	(4,747,708)
전기이전법인세 조정사항	467,400	(2,334,925)
외국납부세액과 기업소득환류세액 및 기타차이	6,034,391	8,529,861
법인세비용	7,817,490	12,179,449
유효법인세율	11.28%	30.12%

(3) 보고기간 종료일 현재 이연법인세자산(부채)잔액

(단위:천원)

구 분	당기말	전기말
이연법인세자산		
1년 이내에 결제될 이연법인세자산	1,406,074	4,408,661
1년 이후에 결제될 이연법인세자산	19,957,427	19,879,590
상계 전 이연법인세자산	21,363,501	24,288,252
이연법인세부채		
1년 이내에 결제될 이연법인세부채	(14,865)	(23,343)
1년 이후에 결제될 이연법인세부채	(17,845,182)	(11,114,952)
상계 전 이연법인세부채	(17,860,047)	(24,519,048)
이연법인세자산(부채) 순액	3,503,454	(230,797)

(4) 동일 과세당국과 관련된 금액을 상계하기 이전 이연법인세 변동

① 당기

(단위:천원)

구 분	기초	증가(감소)			기말
		당기손익	기타포괄손익	기타증감	
종속기업 및 관계기업 투자	(5,560,625)	(1,729,227)	39,325	-	(7,250,527)
유형자산	3,215,811	(157,664)	-	-	3,058,147
확정급여부채	(2,181,704)	2,149,699	1,287,709	-	1,255,704
충당부채	2,547,455	(347,155)	-	-	2,200,300
당기손익 공정가치측정 지분상품 평가 이익	137,784	126,360	-	-	264,144
기타	1,610,482	2,365,204	-	-	3,975,686
이연법인세자산(부채) 순액	(230,797)	2,407,217	1,327,034	-	3,503,454

② 전기

(단위:천원)

구 분	기초	증가(감소)			기말
		당기손익	기타포괄손익	기타증감	
종속기업 및 관계기업 투자	(5,064,901)	(591,902)	96,178	-	(5,560,625)
유형자산	3,435,153	(219,342)	-	-	3,215,811
확정급여부채	789,130	(1,461,660)	(1,509,174)	-	(2,181,704)
충당부채	2,827,507	(280,052)	-	-	2,547,455
당기손익 공정가치측정 지분상품 평가 이익	-	137,784	-	-	137,784
기타	4,050,020	(2,439,538)	-	-	1,610,482
이연법인세자산(부채) 순액	6,036,909	(4,854,710)	(1,412,996)	-	(230,797)



(5) 자본에 직접 반영된 법인세효과

(단위:천원)

구 분	당기			전기		
	세전	법인세	세후	세전	법인세	세후
확정급여제도의 재측정요소	-	-	-	(329,441)	83,702	(245,739)
공동기업 및 관계기업의 자본법자본변동	(170,238)	39,325	(130,913)	-	-	-
기타포괄손익 계	(170,238)	39,325	(130,913)	(329,441)	83,702	(245,739)
확정급여제도의 재측정요소	(5,797,310)	1,287,709	(4,509,601)	6,957,464	(1,509,174)	5,448,290
공동기업 및 관계기업의 이익잉여금변동지분	-	-	-	(59,694)	12,476	(47,218)
이익잉여금의 계	(5,797,310)	1,287,709	(4,509,601)	6,897,770	(1,496,698)	5,401,072
합 계	(5,967,548)	1,327,034	(4,640,514)	6,568,329	(1,412,996)	5,155,333

(6) 보고기간 종료일 현재 당기법인세자산·부채잔액

(단위:천원)

계정과목	당기말	전기말
당기법인세부채	3,134,928	3,512,798
당기법인세자산	3,695,698	3,988,387

36. 특수관계자와의 주요거래

(1) 당기말 현재 연결실체와 특수관계가 있는 회사의 현황은 다음과 같습니다.

구 분	회 사 명	소재지
지배기업	(주)피에이치씨	국내
공동기업	PHA Edscha	국내
공동기업	북경평화부오기차부건(유)	중국
관계기업	아이탐스오토모티브(주)	국내
관계기업	(주)아이테드	국내
관계기업	(주)와이파워원	국내
기타특수관계자	(주)카팩발레오, (주)피에이치브이에스, (주)평화발레오, (유)브이피에이치아이, (주)브이피에이치씨, (주)엔티아이	국내
기타특수관계자	PHA R&D CENTRE EUROPE LTD.	영국

(2) 당기와 전기 중 특수관계자와의 매출·매입거래 및 기타거래 내역은 다음과 같습니다.

① 당기

(단위:천원)

특수관계자명	구분	수익거래			비용거래		
		매출거래	기타거래	합계	매입거래	기타거래	합계
㈜피에이치씨	지배기업	-	-	-	-	408,072	408,072
PHA Edscha	공동기업	-	2,936,011	2,936,011	95,629,834	31,700	95,661,534
아이탐스오토모티브㈜	관계기업	-	-	-	22,956,659	249,518	23,206,177
㈜평화발레오	기타특수관계자	108,595	203,157	311,752	15,276	-	15,276
㈜카팩발레오	기타특수관계자	337,349	-	337,349	-	-	-
㈜브이피에이치씨	기타특수관계자	489,221	-	489,221	-	-	-
PHA R&D CENTRE EUROPE LTD.	기타특수관계자	81,287	-	81,287	8,204	1,330,390	1,338,594
합 계		1,016,452	3,139,168	4,155,620	118,609,973	2,019,680	120,629,653

② 전기

(단위:천원)

특수관계자명	구분	수익거래			비용거래		
		매출거래	기타거래	합계	매입거래	기타거래	합계
㈜피에이치씨	지배기업	-	754,545	754,545	-	446,401	446,401
PHA Edscha	공동기업	179,112	2,152,039	2,331,151	68,817,880	361,850	69,179,730
아이탐스오토모티브㈜	관계기업	-	-	-	22,547,589	370,580	22,918,169
㈜평화발레오	기타특수관계자	93,147	-	93,147	14,749	-	14,749
㈜브이피에이치씨	기타특수관계자	1,134,376	42,200	1,176,576	-	-	-
PHA R&D CENTRE EUROPE LTD.	기타특수관계자	81,131	-	81,131	-	1,705,723	1,705,723
합 계		1,487,766	2,948,784	4,436,550	91,380,217	2,884,554	94,264,771

(3) 보고기간 종료일 현재 특수관계자에 대한 채권·채무는 다음과 같습니다.

① 당기말

(단위:천원)

특수관계자명	구분	채권			채무	
		매출채권	미수금	기타채권	매입채무	미지급금
주피에이치씨	지배기업	-	-	48,800	-	229,335
PHA Edscha	공동기업	-	859,652	-	20,172,397	-
아이탐스오토모티브(주)	관계기업	-	-	-	1,872,909	-
주평화발레오	기타특수관계자	-	7,623	-	-	216,300
주카픽발레오	기타특수관계자	2,869	29,700	-	-	-
주브이피에이치씨	기타특수관계자	146,810	-	-	-	-
합 계		149,679	896,975	48,800	22,045,306	445,635

(\*) 관련된 대손상각비, 대손충당금과 이자비용은 없습니다.

② 전기말

(단위:천원)

특수관계자명	구분	채권			채무	
		매출채권	미수금	기타채권	매입채무	기타채무
주피에이치씨	지배기업	-	-	93,440	-	192,853
PHA Edscha	공동기업	35,724	704,532	-	14,758,305	-
아이탐스오토모티브(주)	관계기업	-	-	-	5,165,666	-
주평화발레오	기타특수관계자	-	7,272	-	-	-
주브이피에이치씨	기타특수관계자	256,353	46,200	-	-	-
합 계		292,077	758,004	93,440	19,923,971	192,853

(\*) 관련된 대손상각비, 대손충당금과 이자비용은 없습니다.

(4) 당기와 전기 중 특수관계자와의 자금거래 내역은 없습니다.

(5) 보고기간 종료일 현재 연결실체가 특수관계자를 위하여 제공하고 있는 담보내역은 다음과 같습니다.

(단위:천원)

계정과목	종류	장부금액	설정금액	설정권자	내용
유동성기타금융자산	정기예금	444,000	488,400	신한은행	PHA R&D CENTRE EUROPE LTD. 차입금담보

(6) 당기와 전기 중 주요 경영진에 대한 보상은 다음과 같습니다.

(단위:천원)

구분	당기	전기
단기급여	3,781,316	4,157,616
퇴직급여원가	155,479	94,637
기타장기종업원비용	718	15,281
합 계	3,937,513	4,267,534

### 37. 파생상품

당사는 외화매출채권과 관련하여 환율변동에 따른 원화회수금액의 변동위험을 회피하기 위해 통화선도매도계약을 이용하고 있습니다.

(1) 보고기간종료일 현재 당사가 체결한 파생상품계약의 내역은 다음과 같습니다.

(단위:천USD)

거래 은행	약정환율	결제일	총계약금액(USD)	미결제금액(USD)
SC제일은행	1,301.20	2023.09~2024.08	12,000	8,000
SC제일은행	1,340.50	2023.11~2024.10	12,000	10,000
합 계			24,000	18,000

(2) 당기 및 전기 중 당사가 파생상품과 관련하여 인식된 손익은 다음과 같습니다.

(단위:천원)

구분	당기	전기
파생상품거래이익	184,600	18,500
파생상품거래손실	598,800	1,397,500
파생상품평가이익	568,774	269,005
파생상품평가손실	-	70,382

### 38. 우발채무와 약정사항

#### (1) 우발상황

1) 당기말 현재 담보제공자산의 내역은 다음과 같습니다.

(단위:천원)

계정과목	종류	장부금액	설정금액	설정권자	내용
유동성기타금융자산	정기예금	444,000	488,400	신한은행	차입금담보
재고자산	제품 등	4,370,000	4,370,000	한국수출입은행	차입금담보
유형자산	토지,건물,기계장치 등	4,761,300	4,761,300	HDFC은행 등	차입금담보
합 계		9,575,300	9,619,700		

#### (2) 약정사항

1) 당기말 현재 금융기관 등과 체결한 주요 약정사항은 다음과 같습니다.

(원화단위:천원, 외화단위:USD, INR, EUR)

과 목	구 분	금융기관명	약정한도액	실행잔액
단기차입금	당좌차월	신한은행	5,000,000	-
단기차입금	무역금융 등	신한은행 등	55,800,000	22,655,000
매입채무	전자방식외담대	신한은행 등	54,000,000	6,997,104
단기차입금	운영자금	HDFC 등	INR 290,000천	-
단기차입금	운영자금	신한은행 등	USD 21,000천	USD 5,000천
단기차입금	시설자금	신한은행	USD 10,000천	USD 2,998천
단기차입금	운영자금	씨티은행 등	EUR 12,800천	EUR 2,024천

2) 연결실체는 특정제품 생산을 위하여 프랑스의 VALEO사 외 2개 외국회사와 기술도입계약을 체결하고 기술 및 용역을 제공받고 있으며 해당 제품의 매출액에 대하여 기술사용료를 지급하고 있습니다. 동 기술도입계약의 주요내용은 다음과 같습니다.

기술제공자	해 당 제 품	기술사용료	계약만료일자
VALEO	도어렛치	3.00%	2024년 04월
TIMS	도어체커	2.00%	2024년 10월
미쯔바	F/F OPENER	0.50%	2024년 01월

3) 주요 보험가입내용은 다음과 같습니다.

(단위:천원)

보험종류	부보자산	부보금액	보험수익자
화재보험	건물, 기계장치 등	545,084,735	연결회사
책임보험	재고자산 등	58,018,626	연결회사
합 계		603,103,361	

당사는 상기 보험이외에 산업재해보상보험, 적하보험, 자동차종합보험, 국민건강보험 및 고용보험 등에 가입하고 있습니다.

4) 당기말 현재 당사가 제3자의 차입금과 관련하여 제공한 보증 내역은 다음과 같습니다.

(단위:천원)

내용	연대보증 등의 대상여신	설정금액	설정권자	제공받은 대상
연대보증	기업운전자금	3,780,000	대구은행	신화테크

### 39. 현금흐름표

(1) 보고기간 종료일 현재 영업으로부터 창출된 현금은 다음과 같습니다.

(단위:천원)

구 분	당기	전기
당기순이익	61,505,451	28,261,285
조정항목	39,097,530	55,136,505
감가상각비	33,463,707	35,393,467
퇴직급여	3,321,179	9,215,373
기타장기급여	302,118	(198,958)
판매보증충당부채전입액	3,027,205	7,305,978
대손상각비	1,043,200	(1,418,377)
재고자산폐기손실	988,572	43,099
재고자산평가충당금환입	(2,243,481)	865,317
무형자산상각비	1,423,193	1,409,480
사용권자산상각비	3,029,290	3,739,409
유형자산처분손실	152,591	1,338,997
외화환산손실	2,600,095	4,948,197
파생상품평가손실	(568,774)	-
파생상품거래손실	598,800	-
당기손익-공정가치측정 금융자산 평가손실	3,789	32,792
공동기업및관계기업손실에 대한 지분손실	276,713	427,926
공동기업및관계기업투자주식처분손실	320,309	-
관계기업투자손상차손	730,449	-
차입금 이자비용	3,135,652	2,035,658
리스부채 이자비용	128,142	144,602
법인세비용(수익)	7,826,119	12,179,449
유형자산처분이익	(2,346,151)	(951,694)
외화환산이익	(3,101,445)	(9,077,383)
당기손익-공정가치측정 금융자산 평가이익	(633)	(132,510)
당기손익-공정가치측정 지분상품 평가이익	(279,341)	-
공동기업및관계기업이익에 대한 지분이익	(7,775,470)	(6,233,913)
공동기업및관계기업투자주식처분이익	(3,657)	-
유효이자율법에 따른 이자수익	(6,674,503)	(3,536,810)
기타	(280,138)	(2,393,594)
영업활동으로인한자산부채의변동	9,575,844	(14,759,098)
매출채권의감소(증가)	1,062,684	(21,590,054)
미수금의감소(증가)	3,222,438	(5,022,649)
재고자산의감소	24,551,547	8,556,447
매입채무의증가(감소)	5,548,406	6,914,292

미지급금의증가(감소)	146,648	12,032,123
퇴직금의지급	(4,847,276)	(16,127,824)
사외적립자산의감소	4,744,785	(112,707)
판매보증비의 사용액	(5,621,455)	(7,448,736)
기타자산부채의증감	(19,231,933)	8,040,010
영업으로부터창출된현금	110,178,825	68,638,692

(2) 재무활동에서 생기는 부채의 변동

① 당기

(단위:천원)

구분	당기초	현금흐름	비현금변동				당기말
			획득/상실	환율변동	이자비용	기타	
단기차입금 및 유동성장기차입금	69,997,187	(37,635,199)	-	960,522	-	2,564,219	35,886,729
유동리스 부채	2,241,190	(2,857,635)	983,294	56,782	128,142	1,625,764	2,177,537
장기차입금	3,282,114	(632,092)	-	19,509	-	(2,564,219)	105,312
비유동리스부채	2,259,296	-	1,590,261	75,733	-	(1,719,108)	2,206,182

② 전기

(단위:천원)

구분	전기초	현금흐름	비현금변동				전기말
			획득/상실	환율변동	이자비용	기타	
단기차입금 및 유동성장기차입금	105,229,395	(37,052,791)	-	1,820,583	-	-	69,997,187
유동리스 부채	3,115,094	(3,548,155)	495,631	150,899	144,601	1,883,120	2,241,190
장기차입금	-	3,493,812	-	(211,698)	-	-	3,282,114
비유동리스부채	3,381,908	-	786,887	203,095	-	(2,112,596)	2,259,296

(3) 당기와 전기의 투자와 재무활동 중 현금의 유입과 유출이 없는 중요한 거래내역은 다음과 같습니다.

(단위:천원)

구분	당기말	전기말
건설중인자산의 기계장치등 대체	6,163,444	3,165,793
건설중인자산의 공구와기구 대체	1,392,195	217,069
건설중인자산의 기타무형자산 대체	829,853	14,902
유형자산취득 위한 미지급금 대체	(1,093,245)	-
매출채권의 당기손익-공정가치측정 지분상품 대체	-	1,913,570
합 계	7,292,247	5,311,334



#### 40. 위험관리

##### (1) 자본위험관리

연결실체의 자본관리 목적은 계속기업으로서 주주 및 이해당사자들에게 이익을 지속적으로 제공할 수 있는 능력을 보호하고 자본비용을 절감하기 위해 최적 자본구조를 유지하는 것입니다. 자본구조를 유지 또는 조정하기 위하여 연결실체는 주주에게 지급되는 배당을 조정하고, 주주에 자본금을 반환하며, 부채감소를 위한 신주 발행 및 자산 매각 등을 실시하고 있습니다.

산업 내의 타사와 마찬가지로 당사는 자본조달비율에 기초하여 자본을 관리하고 있습니다. 자본조달비율은 순차입금을 총자본으로 나누어 산출하고 있습니다. 순차입금은 차입금총계(재무상태표에 표시된 것)에서 현금및현금성자산을 차감한 금액이며 총자본은 재무상태표의 '자본'에 순차입금을 가산한 금액입니다. 보고기간 종료일 현재자본조달비율은 다음과 같습니다.

(단위:천원)

구분	당기말	전기말
단기차입금	35,886,729	69,971,876
장기차입금	105,312	3,307,425
차입금총계	35,992,041	73,279,301
차감: 현금및현금성자산	176,325,346	130,237,352
순차입금(A)	(140,333,305)	(56,958,051)
자본총계(B)	720,990,061	673,099,593
총자본(C=A+B)	580,656,756	616,141,542
자본조달비율(A/C)(*1)	-	-

(\*1) 순차입금이 (-)으로 도출되어 자본조달비율을 표시하지 않았습니다.

## (2) 재무위험관리

연결실체는 여러 활동으로 인하여 시장위험 (외환위험, 가격위험, 이자율 위험), 신용위험 및 유동성 위험과 같은 다양한 금융 위험에 노출되어 있습니다. 연결실체의 전반적인 위험관리는 연결실체의 재무성과에 잠재적으로 불리할 수 있는 효과를 최소화하는데 중점을 두고 있습니다.

위험관리는 이사회에서 승인한 정책에 따라 재무관리실에 의해 이루어지고 있으며, 재무관리실은 영업부서들과 긴밀히 협력하여 금융위험을 식별, 평가 및 회피하고 있습니다.

### 1) 시장위험

#### 가. 외환위험관리

연결실체의 외환위험은 주로 인식된 자산과 부채의 환율변동과 관련하여 발생하고 있습니다. 연결실체의 영업거래상 외환위험에 대한 회피가 필요하다고 판단되는 경우 통화선도계약의 체결 등을 통해 외환위험을 관리하고 있습니다. 외환위험은 미래예상거래 및 인식된 자산 부채가 기능통화외의 통화로 표시될 때 발생하고 있습니다.

연결실체는 제품 수출 및 원재료 수입 거래와 관련하여 USD 등의 환율변동위험에 노출되어 있습니다. 보고기간 종료일 현재 기능통화 이외의 외화로 표시된 화폐성자산 및 부채의 장부 금액은 다음과 같습니다.

(단위:천원)

구분	당기말		전기말	
	자산	부채	자산	부채
USD	72,849,145	33,519,228	111,270,087	54,078,095
EUR	23,864,795	5,262,198	19,062,128	8,695,492
AUD	222	-	1,232	-
INR	899,507	8,384	-	8,596
CNY	7,396,332	79,136	768,022	36,864
JPY	-	2,191,844	-	2,289,157
GBP	34,398	-	54,670	19,869

연결실체는 내부적으로 원화환율변동에 대한 환위험을 정기적으로 측정하고 있습니다. 보고 기간 종료일 현재 각 외화에 대한 원화환율 10% 변동시 환율변동이 법인세차감전순이익에 미치는 영향은 다음과 같습니다.

(단위:천원)

구분	당기		전기	
	10%상승시	10%하락시	10%상승시	10%하락시
USD	3,932,992	(3,932,992)	5,719,200	(5,719,200)
EUR	1,860,260	(1,860,260)	1,036,664	(1,036,664)
AUD	22	(22)	123	(123)
INR	89,112	(89,112)	(860)	860
CNY	731,720	(731,720)	73,116	(73,116)
JPY	(219,184)	219,184	(228,916)	228,916
GBP	3,440	(3,440)	3,480	(3,480)
합계	6,398,362	(6,398,362)	6,602,807	(6,602,807)

## 나. 이자율 위험 관리

연결실체의 경우 이자부 자산이 중요하지 않기 때문에, 당사의 수익 및 영업현금흐름은 시장 이자율로부터 실질적으로 독립적입니다. 연결실체의 이자율 위험은 차입금에서 비롯됩니다.

변동이자율로 발행된 단기차입금으로 인하여 연결실체는 현금흐름 이자율 위험에 노출되어 있습니다.

연결실체는 이자율위험에 대해 다양한 방법의 분석을 수행하고 있습니다. 연결실체는 이자율변동위험을 최소화하기 위해 채용자, 기존 차입금의 갱신, 대체적인 용자 및 위험회피 등 다양한 방법을 검토하여 연결실체 입장에서 가장 유리한 자금조달 방안에 대한 의사결정을 수행하고 있습니다.

연결실체는 내부적으로 이자율 1% 변동을 기준으로 이자율위험을 측정하고 있으며,상기의 변동비율은 합리적으로 발생가능한 이자율변동위험에 대한 경영진의 평가를 반영하고 있습니다.

보고기간 종료일 현재 연결실체의 차입금 현황은 다음과 같습니다.

(단위:천원)

구 분	당기말	전기말
단기차입금	35,179,824	69,971,876
유동성장기차입금	706,906	25,311
장기차입금	105,312	3,282,114
차입금총계	35,992,042	73,279,301

보고기간 종료일 현재 차입금과 관련되어 이자율 1% 변동시 당기손익에 대한 민감도는 다음과 같습니다.

(단위:천원)

구 분	당기말		전기말	
	1%상승시	1%하락시	1%상승시	1%하락시
순이익 증가(감소)	359,920	(359,920)	732,793	(732,793)

#### 다. 가격 위험 관리

연결실체는 재무상태표상 당기손익-공정가치측정 금융자산으로 분류되는 지분증권의 가격 위험에 노출되어 있습니다.

연결실체는 지분증권에 대한 투자로 인한 가격위험을 관리하기 위해 포트폴리오를 분산투자하고 있으며 포트폴리오의 분산투자는 연결회사가 정한 한도에 따라 이루어집니다.

## 2) 유동성 위험 관리

연결실체는 유동성위험을 관리하기 위하여 단기 및 중장기 자금관리계획을 수립하고 현금유출예산과 실제현금유출액을 지속적으로 분석·검토하여 금융부채와 금융자산의 만기구조를 대응시키고 있습니다. 또한 연결실체의 경영진은 영업활동현금흐름과 금융자산의 현금유입으로 금융부채를 상환가능하다고 판단하고 있습니다.

보고기간종료일 현재 금융부채의 잔존계약만기에 따른 만기분석은 다음과 같습니다.

### ① 당기말

(단위:천원)

구 분	장부금액	계약상현금흐름	3개월미만	3~6개월	6개월~1년미만	1년이상
장단기 차입금	35,992,041	37,913,224	19,022,098	14,435,000	4,345,430	110,696
리스부채(유동및비유동)	4,383,719	4,604,639	655,270	568,512	1,069,321	2,311,536
매입채무및기타채무	158,758,693	158,758,693	144,470,410	14,288,282	-	-
기타금융부채	15,910,111	15,910,111	15,910,111	-	-	-
합 계	215,044,564	217,186,667	180,057,889	29,291,794	5,414,751	2,422,232

### ② 전기말

(단위:천원)

구 분	장부금액	계약상현금흐름	3개월미만	3~6개월	6개월~1년미만	1년이상
장단기 차입금	73,279,301	76,488,953	33,581,968	27,471,778	12,035,076	3,400,131
리스부채(유동및비유동)	4,500,486	4,646,302	634,349	592,805	1,045,242	2,373,906
매입채무및기타채무	141,614,144	141,614,144	128,868,871	12,745,273	-	-
기타금융부채	23,706,763	23,706,763	23,706,763	-	-	-
합 계	243,100,694	246,456,163	186,791,951	40,809,856	13,080,318	5,774,038

상기 금융부채의 잔존만기별 현금흐름은 할인되지 아니한 명목금액으로서 지급을 요구받을 수 있는 기간 중 가장 이른 일자를 기준으로 작성되었습니다.

### 3) 신용위험 관리

신용위험은 전사 차원에서 관리되고 있습니다. 신용위험은 보유하고 있는 수취채권 및 확정계약을 포함한 거래처에 대한 신용위험 뿐만 아니라 현금 및 현금성자산, 은행 및 금융기관 예치금으로부터 발생하고 있습니다. 은행 및 금융기관의 경우, 독립적인 신용등급기관으로부터의 신용등급이 최소 A이상인 경우에 한하여 거래를 하고 있습니다. 일반거래처의 경우 고객의 재무상태, 과거 경험 등 기타 요소들을 고려하여 신용을 평가하게 됩니다. 연결실체는 거래 상대방에 대한 개별적인 위험 한도 관리정책은 보유하고 있지 않습니다.

## 4. 재무제표

### 4-1. 재무상태표

#### 재무상태표

제 39 기	2023.12.31 현재
제 38 기	2022.12.31 현재
제 37 기	2021.12.31 현재

(단위 : 원)

	제 39 기	제 38 기	제 37 기
자산			
유동자산	329,640,962,325	355,560,901,115	318,932,322,856
현금및현금성자산	114,708,684,257	91,187,527,337	131,341,751,481
유동 당기손익인식금융자산, 의무적으로 측정된 공정가치	9,458,161	13,531,618	18,419,415
매출채권 및 기타유동채권	120,418,936,758	132,571,649,813	116,334,783,060
기타유동금융자산	30,538,438,740	61,521,367,953	1,979,695,992
기타유동자산	6,955,249,517	4,104,585,264	3,545,394,428
유동파생상품자산	767,397,925	198,623,437	0
유동재고자산	56,242,796,967	65,963,615,693	65,712,278,480
비유동자산	339,419,053,391	301,435,237,033	307,813,392,526
기타비유동금융자산	40,241,654,880	19,839,615,377	24,800,381,374
종속기업, 공동기업과 관계기업에 대한 투자자산	120,955,117,704	98,050,910,564	95,773,309,864
유형자산	155,245,051,960	158,790,962,470	168,578,976,215
영업권 이외의 무형자산	5,304,197,998	2,051,396,728	3,196,713,633
기타비유동자산	6,454,069,775	15,071,356,619	3,820,757,244
이연법인세자산	11,218,961,074	7,630,995,275	11,643,254,196
자산총계	669,060,015,716	656,996,138,148	626,745,715,382
부채			
유동부채	136,586,878,318	172,875,548,397	169,656,474,718
매입채무 및 기타유동채무	92,717,406,463	91,898,872,796	77,253,000,173
유동 차입금	10,000,000,000	20,000,000,000	34,500,000,000
리스부채	574,000,442	443,098,320	583,230,934
기타유동금융부채	6,699,548,549	14,905,462,137	5,640,379,029
유동충당부채	6,095,712,616	7,940,348,936	4,759,161,540
유동금융보증부채	47,548,939	111,521,052	140,737,596
기타 유동부채	18,912,715,882	37,178,359,285	38,568,531,070

당기법인세부채	1,539,945,427	397,885,871	8,211,434,376
비유동부채	7,867,087,249	6,572,605,561	11,548,525,724
리스부채	366,944,792	226,028,467	201,415,494
비유동충당부채	2,322,395,605	2,284,800,935	6,036,966,399
기타 비유동 부채	5,177,746,852	4,061,776,159	5,310,143,831
부채총계	144,453,965,567	179,448,153,958	181,205,000,442
자본			
자본금	10,500,000,000	10,500,000,000	10,500,000,000
보통주자본금	10,500,000,000	10,500,000,000	10,500,000,000
주식발행초과금	34,445,744,315	34,445,744,315	34,445,744,315
이익잉여금(결손금)	481,023,214,891	428,546,987,092	396,539,717,842
기타자본구성요소	(1,362,909,057)	4,055,252,783	4,055,252,783
자본총계	524,606,050,149	477,547,984,190	445,540,714,940
자본과부채총계	669,060,015,716	656,996,138,148	626,745,715,382

#### 4-2. 손익계산서 손익계산서

제 39 기 2023.01.01 부터 2023.12.31 까지

제 38 기 2022.01.01 부터 2022.12.31 까지

제 37 기 2021.01.01 부터 2021.12.31 까지

(단위 : 원)

	제 39 기	제 38 기	제 37 기
수익(매출액)	673,903,150,145	605,887,465,508	555,424,857,558
재화의 판매로 인한 수익(매출액)	673,903,150,145	605,887,465,508	555,424,857,558
매출원가	612,272,318,656	551,990,871,605	515,341,258,593
재화의 판매로 인한 수익(매출액)에 대한 매출원가	612,272,318,656	551,990,871,605	515,341,258,593
매출총이익	61,630,831,489	53,896,593,903	40,083,598,965
판매비와관리비	50,204,115,640	59,786,690,360	54,024,518,877
일반판매비와관리비	49,903,744,624	61,738,107,120	54,429,767,694
대손상각비(대손충당금환입), 판관비	300,371,016	(1,951,416,760)	(405,248,817)
영업이익(손실)	11,426,715,849	(5,890,096,457)	(13,940,919,912)
금융수익	43,798,194,936	32,765,728,536	34,167,255,130
유효이자율법에 따른 이자수익	6,596,850,285	2,999,212,998	1,261,423,499
기타금융수익	37,201,344,651	29,766,515,538	32,905,831,631
기타이익	16,229,026,325	17,110,517,750	32,943,747,600
금융원가	5,453,393,410	7,472,819,853	1,948,945,549
기타손실	1,913,023,822	392,625,006	1,882,649,504
법인세비용차감전순이익(손실)	64,087,519,878	36,120,704,970	49,338,487,765
법인세비용(수익)	3,514,351,423	5,003,444,552	9,275,018,148
당기순이익(손실)	60,573,168,455	31,117,260,418	40,063,469,617



주당이익			
기본주당이익(손실) (단위 : 원)	2,965	1,515	1,951

### 4-3. 포괄손익계산서

#### 포괄손익계산서

제 39 기 2023.01.01 부터 2023.12.31 까지

제 38 기 2022.01.01 부터 2022.12.31 까지

제 37 기 2021.01.01 부터 2021.12.31 까지

(단위 : 원)

	제 39 기	제 38 기	제 37 기
당기순이익(손실)	60,573,168,455	31,117,260,418	40,063,469,617
기타포괄손익	(3,989,628,256)	4,586,589,992	1,065,661,921
당기손익으로 재분류되지 않는항목(세후기타포괄손익)	(3,989,628,256)	4,586,589,992	1,065,661,921
확정급여제도의 재측정손익(세후기타포괄손익)	(3,989,628,256)	4,586,589,992	1,065,661,921
지분법 적용대상 관계기업과 공동기업의 기타포괄손익에 대한 지분(세후기타포괄손익)	0	0	0
당기손익으로 재분류될 수 있는 항목(세후기타포괄손익)	0	0	0
매도가능금융자산평가손익(세후기타포괄손익)	0	0	0
지분법 적용대상 관계기업과 공동기업의 기타포괄손익에 대한 지분(세후기타포괄손익)	0	0	0
총포괄손익	56,583,540,199	35,703,850,410	41,129,131,538

### 4-4. 자본변동표

#### 자본변동표

제 39 기 2023.01.01 부터 2023.12.31 까지

제 38 기 2022.01.01 부터 2022.12.31 까지

제 37 기 2021.01.01 부터 2021.12.31 까지

(단위 : 원)

	자본					
	자본금	주식발행초과금	이익잉여금	기타포괄손익누계액	기타자본구성요소	자본 합계
2021.01.01 (기초자본)	10,500,000,000	34,445,744,315	359,107,167,464	0	4,055,252,783	408,108,164,562
당기순이익(손실)	0	0	40,063,469,617	0	0	40,063,469,617
소유주에 대한 배분으로 인식된 배당금	0	0	(3,696,581,160)	0	0	(3,696,581,160)
자기주식 거래로 인한 증감	0	0	0	0	0	0
기타포괄손익	0	0	1,065,661,921	0	0	1,065,661,921
자본 증가(감소) 합계	0	0	37,432,550,378	0	0	37,432,550,378
2021.12.31 (기말자본)	10,500,000,000	34,445,744,315	396,539,717,842	0	4,055,252,783	445,540,714,940
2022.01.01 (기초자본)	10,500,000,000	34,445,744,315	396,539,717,842	0	4,055,252,783	445,540,714,940
당기순이익(손실)	0	0	31,117,260,418	0	0	31,117,260,418
소유주에 대한 배분으로 인식된 배당금	0	0	(3,696,581,160)	0	0	(3,696,581,160)
자기주식 거래로 인한 증감	0	0	0	0	0	0
기타포괄손익	0	0	4,586,589,992	0	0	4,586,589,992

자본 증가(감소) 합계	0	0	32,007,269,250	0	0	32,007,269,250
2022.12.31 (기말자본)	10,500,000,000	34,445,744,315	428,546,987,092	0	4,055,252,783	477,547,984,190
2023.01.01 (기초자본)	10,500,000,000	34,445,744,315	428,546,987,092	0	4,055,252,783	477,547,984,190
당기순이익(손실)	0	0	60,573,168,455	0	0	60,573,168,455
소유주에 대한 배분으로 인식된 배당금	0	0	(4,107,312,400)	0	0	(4,107,312,400)
자기주식 거래로 인한 증감	0	0	0	0	(5,418,161,840)	(5,418,161,840)
기타포괄손익	0	0	(3,989,628,256)	0	0	(3,989,628,256)
자본 증가(감소) 합계	0	0	52,476,227,799	0	(5,418,161,840)	47,058,065,959
2023.12.31 (기말자본)	10,500,000,000	34,445,744,315	481,023,214,891	0	(1,362,909,057)	524,606,050,149

#### 4-5. 현금흐름표 현금흐름표

제 39 기 2023.01.01 부터 2023.12.31 까지

제 38 기 2022.01.01 부터 2022.12.31 까지

제 37 기 2021.01.01 부터 2021.12.31 까지

(단위 : 원)

	제 39 기	제 38 기	제 37 기
영업활동현금흐름	44,197,179,826	14,270,686,821	46,387,737,009
당기순이익(손실)	60,573,168,455	31,117,260,418	40,063,469,617
당기순이익조정을 위한 가감	(18,402,166,969)	(7,779,874,178)	10,255,876,409
이자수취	5,047,122,057	1,212,421,531	399,598,849
이자지급(영업)	(538,917,439)	(194,271,779)	(614,460,081)
법인세환급(납부)	(2,482,026,278)	(10,084,849,171)	(3,716,747,785)
투자활동현금흐름	(2,293,825,726)	(42,786,545,467)	33,806,235,836
기타유동금융자산의 처분	29,205,449,977	4,760,000	632,610,920
조인트벤처에 대한 투자자산의 처분	0	2,400,000,000	0
배당금수취	29,721,430,000	13,610,800,000	18,604,000,000
유형자산의 처분	1,547,512,905	1,548,288,926	28,231,993,363
무형자산의 처분	0	753,545,454	0
임차보증금의 증가	216,304,740	2,085,600	0
기타금융자산의 취득	(20,238,298,600)	(48,951,087,138)	(879,807,720)
종속기업, 조인트벤처와 관계기업에 대한 투자자산의 취득	(24,210,340,000)	(3,777,600,700)	0
유형자산의 취득	(13,808,446,020)	(5,834,195,436)	(11,945,650,664)
무형자산의 취득	(3,580,981,422)	(343,715,674)	(404,564,493)
정부보조금의 상환, 투자활동	(551,730,763)	(806,814,296)	(436,061,569)
당기손익 공정가치측정	4,073,457	4,887,797	3,715,999
통화선도결제	(598,800,000)	(1,397,500,000)	0
재무활동현금흐름	(19,554,866,474)	(18,017,493,875)	(34,072,429,806)
단기차입금의 증가	0	20,000,000,000	8,500,000,000
정부보조금의 수취	536,153,398	965,456,372	501,339,856
단기차입금의 상환	(10,000,000,000)	(34,500,000,000)	(38,500,000,000)
자기주식의 취득으로 인한 현금의 유출	(5,418,161,840)	0	0
리스부채의상환	(565,545,632)	(786,369,087)	(877,188,502)

배당금지급	(4,107,312,400)	(3,696,581,160)	(3,696,581,160)
환율변동효과 반영전 현금및현금성자산의 순증가(감소)	22,348,487,626	(46,533,352,521)	46,121,543,039
현금및현금성자산에 대한 환율변동효과	1,172,669,294	6,379,128,377	7,718,990,967
현금및현금성자산의순증가(감소)	23,521,156,920	(40,154,224,144)	53,840,534,006
기초현금및현금성자산	91,187,527,337	131,341,751,481	77,501,217,475
기말현금및현금성자산	114,708,684,257	91,187,527,337	131,341,751,481

## 5. 재무제표 주석

제 39 기 : 2023년 01월 01일부터 2023년 12월 31일까지

제 38 기 : 2022년 01월 01일부터 2022년 12월 31일까지

피에이치에이 주식회사

### 1. 회사의 개요

피에이치에이주식회사("당사")는 1985년 4월 11일 설립되어, 자동차 부품의 제조 및 판매를 주요사업으로 영위하고 있으며, 대구시 달서구 성서산업단지에 본사를 두고 있고, 중국, 인도, 슬로바키아, 체코, 미국, 베트남에 현지법인을 두고 있습니다.

회사는 2001년 12월 11일 주식을 코스닥시장에 등록하였으며, 당기말 현재 자본금은 10,500백만원이고, 주요주주는 (주)피에이치씨(51.63%), 김상태(3.00%) 등으로 구성되어 있습니다.

### 2. 중요한 회계정책

다음은 재무제표 작성에 적용된 중요한 회계정책입니다. 이러한 정책은 별도의 언급이 없다면, 표시된 회계기간에 계속적으로 적용됩니다.

#### 2.1 재무제표 작성기준

회사의 재무제표는 한국채택국제회계기준(이하 기업회계기준)에 따라 작성되었습니다. 한국채택국제회계기준은 국제회계기준위원회("IASB")가 발표한 기준서와 해석서 중 대한민국이 채택한 내용을 의미합니다.

재무제표는 다음을 제외하고는 역사적 원가에 기초하여 작성하였습니다.

- 특정 금융자산과 금융부채(파생상품 포함), 공정가치로 측정하는 특정 유형자산과 투자 부동산 유형
- 순공정가치로 측정하는 매각예정자산
- 확정급여제도와 공정가치로 측정하는 사외적립자산

한국채택국제회계기준은 재무제표 작성 시 중요한 회계추정의 사용을 허용하고 있으며, 회계정책을 적용함에 있어 경영진의 판단을 요구하고 있습니다. 보다 복잡하고 높은 수준의 판단이 필요한 부분이나 중요한 가정 및 추정이 필요한 부분은 주석3에서 설명하고 있습니다.

### 2.1.1 회계정책의 변경 및 공지사항

#### (1) 당기에 신규로 적용한 제·개정 기준서 및 해석서

2023년 1월 1일 이후 시작하는 회계연도에 시행일이 도래하여 당사가 적용한 제·개정 기준서 및 해석서는 다음과 같습니다.

- 기업회계기준서 제 1001호 '재무제표 표시' 개정 - 의무 공시대상 회계정책 정보  
동 개정 내용에 따르면, '유의적인' 회계정책 정보 대신 '중요한' 회계정책 정보를 공시하도록 하고, 공시 대상인 중요한 회계정책 정보는 재무제표에 포함된 다른 정보와 고려할 때 재무제표 주요 이용자의 의사결정에 영향을 줄 것으로 예상되는 정보를 의미합니다. 상기 개정 내용이 당사의 재무제표에 미치는 유의적인 영향은 없습니다.

- 기업회계기준서 제1008호 '회계정책, 회계추정치 변경과 오류' 개정 - 회계추정치의 정의  
동 개정 내용에 따르면, '회계추정치의 변경' 정의를 삭제하고, 측정불확실성의 영향을 받는 재무제표상 화폐금액을 '회계추정치'로 정의하였으며, 새로운 상황의 전개나 새로운 정보의 획득으로 측정기법이나 투입변수를 변경한 경우, 이러한 변경이 전기오류수정이 아니라면 회계추정치의 변경임을 명확히 하였습니다. 상기 개정 내용이 당사의 재무제표에 미치는 유의적인 영향은 없습니다.

- 기업회계기준서 제1012호 '법인세' 개정 - 인식 예외규정 적용범위 축소  
동 개정 내용에 따르면, 최초 인식시점에 동일한 금액의 가산할 일시적차이와 차감할 일시적 차이가 생기는 거래에 이연법인세 최초 인식 예외규정이 적용되지 않고, 이연법인세 자산·부채가 인식되도록 하였습니다. 상기 개정 내용이 당사의 재무제표에 미치는 유의적인 영향은 없습니다.

- 기업회계기준서 제1001호 '재무제표 표시' - 행사가격 조정 조건이 있는 금융부채 평가손익 공시  
동 개정 내용에 따르면, 발행자의 주가 변동에 따라 행사가격이 조정되는 조건이 있는 금융상품의 전부나 일부가 금융부채로 분류되는 경우 그 금융부채의 장부금액과 관련 손익을 공시하도록 하였습니다. 상기 개정 내용이 당사의 재무제표에 미치는 유의적인 영향은 없습니다.

- 기업회계기준서 제1012호 '법인세'(개정): '국제조세개혁 - 필라2 모범규칙' 추가  
동 개정 내용에 따르면, 다국적기업의 국제조세를 개혁하는 필라2 모범규칙을 반영하는 법률의 시행으로 생기는 이연법인세 회계처리를 일시적으로 완화하고 이와 관련된 당기법인세 효과 등에 대한 공시를 요구하고 있습니다. 당기말 현재 상기 개정 내용이 당사의 재무제표에 미치는 영향을 분석 중에 있습니다.

- 기업회계기준서 제1117호 '보험계약'(제정): 기준서 제1104호 '보험계약' 대체  
동 개정 내용에 따르면, 기준서 제1117호 '보험계약'은 보험계약의 인식과 측정을 다룬 종전

기준서 제1104호 ‘보험계약’을 대체합니다. 해당 기준서는 보험계약을 발행한 기업의 유형과 관계없이 모든 보험계약에 포괄적이고 일반적인 모형을 제시합니다. 상기 개정 내용이 당사의 재무제표에 미치는 유의적인 영향은 없습니다.

### 2.1.2. 시행일이 미도래하였고 조기적용도 하지 않은 제·개정 기준서 및 해석서

제정·공표되었으나 2023년 1월 1일 이후 시작하는 회계연도에 시행일이 도래하지 아니하였고, 회사가 조기 적용하지 아니한 제·개정 기준서 및 해석서는 다음과 같습니다.

#### - 기업회계기준서 제 1001호 '재무제표 표시' 개정- 부채의 유동/비유동 분류

동 개정 내용에 따르면, 부채의 유동, 비유동을 분류할 때 고려할 사항을 명확히 하였습니다. ‘부채의 결제를 연기할 수 있는 권리’는 채무자가 보고기간말에 채무관련 계약사항을 준수한다면, 채무자에게 부채의 결제를 연기할 권리가 있다고 명확히 하였으며, 부채의 결제 연기 가능성과 경영진의 기대는 부채의 유동성 분류에 영향을 미치지 않습니다. 부채가 현금 이전, 재화나 용역 제공, 기업 자신의 지분상품 이전을 통해 결제됨을 명확히 하여, 원칙적으로 기업의 자기지분상품으로 결제되는 것도 부채의 유동성 분류에 영향을 미칩니다. 동 개정사항은 2024년 1월 1일 이후 시작하는 회계연도부터 적용되며, 조기도입이 가능합니다. 상기 개정 내용이 당사의 재무제표에 미치는 유의적인 영향은 없을 것으로 예상하고 있습니다.

#### - 기업회계기준서 제1001호‘재무제표 표시’(개정): 가상자산 공시

동 개정 내용에 따르면, 가상자산을 보유하는 경우, 가상자산을 고객을 대신하여 보유하는 경우, 가상자산을 발행한 경우의 추가 공시사항을 규정하고 있습니다. 동 개정사항은 2024년 1월 1일 이후 시작하는 회계연도부터 적용되며, 조기적용이 허용됩니다. 다만 거래소의 고객 위탁 가상자산의 경우 2024년 7월 19일 이후를 재무보고일로 하는 재무제표부터 적용됩니다. 당사는 동 개정사항이 재무제표에 미치는 영향이 중요하지 않을 것으로 예상하고 있습니다.

#### - 기업회계기준서 제1007호 ‘현금흐름표’ 및 제1107호 ‘금융상품: 공시’(개정): 공급자금융약정 정보 공시

공급자금융약정을 적용하는 경우, 재무제표이용자가 공급자금융약정이 기업의 부채와 현금흐름 그리고 유동성위험 익스포저에 미치는 영향을 평가할 수 있도록 공급자금융약정에 대한 정보를 공시해야 합니다. 동 개정사항은 2024년 1월 1일 이후 시작하는 회계연도부터 적용되며, 조기적용이 허용됩니다. 당사는 동 개정사항이 재무제표에 미치는 영향이 중요하지 않을 것으로 예상하고 있습니다.

#### - 기업회계기준서 제1116호 ‘리스’(개정): 판매후리스에서 생기는 리스부채

판매후리스에서 생기는 리스부채를 후속적으로 측정할 때 판매자-리스이용자가 보유하는 사용권 관련 손익을 인식하지 않는 방식으로 리스료나 수정리스료를 산정합니다. 동 개정사항은 2024년 1월 1일 이후 시작하는 회계연도부터 적용되며, 조기적용이 허용됩니다. 당사는 동 개정사항이 재무제표에 미치는 영향이 중요하지 않을 것으로 예상하고 있습니다.

## 2.2 금융상품

### 2.2.1 금융자산의 분류와 측정

당사는 금융자산의 관리를 위한 사업모형과 금융자산의 계약상 현금흐름 특성에 근거하여 다음 표와 같이 금융자산을 후속적으로 상각후원가, 기타포괄손익-공정가치, 당기손익-공정가치로 측정되도록 분류하고, 복합계약이 금융자산을 주계약으로 포함하는 경우에는 내재파생상품을 분리하지 않고 해당 복합계약 전체를 기준으로 금융자산을 분류합니다.

계약상 현금흐름 특성/사업모형	원금과 이자만으로 구성	그 외의 경우
계약상 현금흐름 수취 목적	상각후원가 측정 (*1)	당기손익-공정가치 측정 (*2)
계약상 현금흐름 수취 및 매도 목적	기타포괄손익-공정가치 측정 (*1)	
매도 목적, 기타	당기손익-공정가치 측정	

(\*1) 회계불일치를 제거하거나 감소시키기 위하여 당기손익-공정가치 측정 항목으로 지정할 수 있음(취소 불가)

(\*2) 단기매매목적이 아닌 지분증권의 경우 기타포괄손익-공정가치 측정 항목으로 지정할 수 있음(취소 불가)

### 2.2.2 금융부채의 분류와 측정

모든 금융부채는 다음을 제외하고는 후속적으로 상각후원가로 측정되도록 분류하고 있습니다.

(1) 당기손익 - 공정가치 측정 금융부채

당기손익-공정가치 측정 항목으로 지정한 금융부채의 공정가치 변동 중 해당 금융부채의 신용위험 변동으로 인한 부분은 당기손익이 아닌 기타포괄손익으로 표시하고, 동 기타포괄손익은 후속적으로 당기손익으로 재순환하지 않습니다. 다만, 금융부채의 신용위험 변동에 따른 공정가치 변동을 기타포괄손익으로 인식하면 회계불일치가 발생하거나 확대될 경우에는 해당 공정가치 변동을 당기손익으로 인식합니다.

(2) 금융보증계약

금융보증계약은 채무상품의 최초 계약조건이나 변경된 계약조건에 따라 지급기일에 특정 채무자가 지급하지 못하여 보유자가 입은 손실을 보상하기 위해 특정 금액을 지급하여야 하는 계약입니다.

금융보증계약은 최초 인식시 공정가치로 측정하며, 최초 인식 이후에는 다음 중 큰 금액으로 측정합니다.

- 기업회계기준서 제1109호 5.5절에 따라 산정한 손실충당금
- 최초인식금액에서 기업회계기준서 제1115호에 따라 인식한 이익누계액을 차감한 금액

(3) 금융자산의 양도가 제거조건을 충족하지 못하거나 지속적 관여 접근법이 적용되는 경우 생기는 금융부채

(4) 시장이자율보다 낮은 이자율로 대출하기로 한 약정

(5) 기업회계기준서 제1103호를 적용하는 사업결합에서 취득자가 인식하는 조건부대가, 이러한 조건부대가는 후속적으로 당기손익-공정가치로 측정한다.

### 2.2.3 금융상품의 상계

금융자산과 금융부채는 인식한 자산과 부채에 대해 법적으로 집행가능한 상계 권리를 현재 보유하고 있고 순액으로 결제하거나 자산을 실현하는 동시에 부채를 결제할 의도를 가지고 있는 경우 상계하고 재무상태표에 순액으로 표시됩니다.

### 2.2.4 제거

(1) 당사는 다음 중 어느 하나에 해당하는 경우에 해당 금융자산을 전부 제거하고 있습니다. 이때 금융자산의 소유에 따른 위험과 보상의 이전 여부는 양도 금융자산에서 발생하는 순현금흐름의 금액과 시기의 변동에 대한 양도 전, 후 양도자의 노출 정도를 비교하여 평가하며, 양도된 금융자산의 통제 여부는 양수자가 그 양도된 금융자산을 처분하는 데 명시적·암묵적 제약이 있는지에 따라 판단합니다.

- 1) 금융자산의 현금흐름에 대한 계약상 권리가 소멸한 경우
- 2) 금융자산의 현금흐름에 대한 권리를 양도하고, 그 양도된 금융자산의 소유에 따른 위험과 보상의 대부분(substantially all)을 이전한 경우
- 3) 금융자산의 현금흐름에 대한 권리를 양도하고, 그 양도된 금융자산의 소유에 따른 위험과 보상의 대부분을 이전하지 않고 보유하지도 않으면서 그 양도된 금융자산을 통제하지도 않는 경우

(2) 반면에 당사가 금융자산의 현금흐름에 대한 권리를 양도하였으나 그 금융자산의 소유에 따른 위험과 보상의 대부분을 당사가 보유하고 있는 경우에는 해당 금융자산을 계속 인식하고, 양도할 때에 수취한 대가를 금융부채로 인식하고 있습니다.

(3) 한편 당사가 양도 금융자산의 소유에 따른 위험과 보상의 대부분을 보유하지도 않고 이전하지도 않지만 그 양도 금융자산을 계속 통제하고 있는 경우에는, 그 금융자산에 대하여 지속적으로 관여하는 정도까지 계속하여 인식하고, 관련부채도 함께 인식하고 있습니다.



(4) 또한 당사가 양도 금융자산의 소유에 따른 위험과 보상의 대부분을 보유하지 않아 그 금융자산을 제거하였으나, 양도된 금융자산에 대하여 지속적으로 관여하는 경우에는 지속적 관여의 성격 및 관련된 위험을 공시하고 있습니다.

### 2.2.5 손상 : 금융자산과 계약자산

상각후원가 또는 기타포괄손익-공정가치로 측정하는 채무상품, 리스채권, 계약자산, 대출약정, 금융보증계약에 대하여 기대신용손실모형(expected credit loss impairment model)에 따라 손상을 인식합니다.

금융자산 최초 인식 후 신용위험의 증가 정도에 따라 아래 표와 같이 3단계로 구분하여 12개월 기대신용손실이나 전체기간 기대신용손실에 해당하는 금액으로 손실충당금을 측정하고 있습니다.

구 분 (*1)		손실충당금
Stage 1	최초 인식 후 신용위험이 유의적으로 증가하지 않은 경우 (*2)	12개월 기대신용손실: 보고기간 종료일 이후 12개월 내에 발생 가능한 금융상품의 채무불이행 사건으로 인한 기대신용손실
Stage 2	최초 인식 후 신용위험이 유의적으로 증가한 경우	전체기간 기대신용손실: 기대존속기간에 발생할 수 있는 모든 채무불이행 사건으로 인한 기대신용손실
Stage 3	신용이 손상된 경우	

(\*1) 기업회계기준서 제1115호 '고객과의 계약에서 생기는 수익'의 적용범위에 포함되는 거래에서 생기는 매출채권이나 계약자산의 경우 유의적인 금융요소가 없다면 전체기간 기대신용손실에 해당하는 금액으로 손실충당금을 측정해야 하고, 유의적인금융요소가 있다면 전체기간 기대신용손실에 해당하는 금액으로 손실충당금을 측정하는 것을 회계정책으로 선택할 수 있음. 리스채권도 전체기간 기대신용손실에 해당하는 금액으로 손실충당금을 측정하는 것을 회계정책으로 선택할 수 있음

(\*2) 보고기간 종료일 신용위험이 낮은 경우에는 신용위험이 유의적으로 증가하지 않은 것으로 간주할 수 있음

최초 인식 시점에 신용이 손상된 금융자산은 최초 인식 후 전체기간 기대신용손실의 누적변동분만을 손실충당금으로 계상합니다.

회사는 유의적인 금융요소가 있는 매출채권 및 계약자산과 리스채권에 대하여 전체기간 기대신용손실에 해당하는 금액으로 손실충당금을 측정하고, 보고기간 말 현재 신용위험이 낮은 경우 신용위험이 유의적으로 증가하지 않은 것으로 보는 간편법을 사용하고 있습니다.

## 2.3 수익인식

회사는 기업회계기준서 제1115호에 따라 모든 유형의 계약에 5단계 수익인식모형(① 계약 식별 → ② 수행의무 식별 → ③ 거래가격 산정 → ④ 거래가격을 수행의무에 배분 → ⑤ 수행의무 이행 시 수익 인식)을 적용하여 수익을 인식합니다.

### (1) 수행의무의 식별

기업회계기준서 제1115호에 따르면 ① 고객이 재화나 용역 그 자체에서 효익을 얻거나 고객이 쉽게 구할 수 있는 다른 자원과 함께하여 그 재화나 용역에서 효익을 얻을 수 있고, ② 고객에게 재화나 용역을 이전하기로 하는 약속을 계약 내의 다른 약속과 별도로 식별해 낼 수 있다면 별도의 수행의무로 식별하여야 합니다.

### (2) 보증

당사는 고객과 제품 판매계약 체결 당시, 법정 보증기간 등을 고려하여 제품별, 국가별 표준 보증기간을 산정하고 있습니다. 표준 보증기간을 경과한 후에도 제품의 품질에 대한 추가적인 보증을 제공하거나, 고객이 추가 보증을 별도로 구매할 수 있는 선택권이 있는 경우 그 보증은 기업회계기준서 제1115호에 따라 구별되는 용역입니다. 당사는 표준 보증기간을 초과하여 고객에게 약속한 보증을 별도로 분리하여 수익을 인식하고 있습니다.

### (3) 기간에 걸쳐 이행하는 수행의무

기업회계기준서 제1115호에 따르면 세 가지 기준(① 고객은 기업이 수행하는 대로 기업의 수행에서 제공하는 효익을 동시에 얻고 소비한다 ② 기업이 수행하여 만들어지거나 가치가 높아지는 대로 고객이 통제하는 자산을 기업이 만들거나 그 자산 가치를 높인다 ③ 기업이 수행하여 만든 자산이 기업 자체에는 대체 용도가 없고, 지금까지 수행을 완료한 부분에 대해 집행가능한 지급청구권이 기업에 있다) 중 어느 하나를 충족하면, 진행기준을 적용하여 기간에 걸쳐 수익을 인식할 수 있습니다.

### (4) 한 시점에 이행하는 수행의무

기업회계기준서 제1115호에 따르면 세 가지 기준(① 고객은 기업이 수행하는 대로 기업의 수행에서 제공하는 효익을 동시에 얻고 소비한다 ② 기업이 수행하여 만들어지거나 가치가 높아지는 대로 고객이 통제하는 자산을 기업이 만들거나 그 자산 가치를 높인다 ③ 기업이 수행하여 만든 자산이 기업 자체에는 대체 용도가 없고, 지금까지 수행을 완료한 부분에 대해 집행가능한 지급청구권이 기업에 있다) 중 어느 하나에도 해당하지 않으면 한 시점에 수익을 인식해야 합니다.

### (5) 변동대가

당사는 고객에게 재화를 공급하는 계약에서, 고객의 매출을 증진시키기 위한 목적으로 장려금 등을 지급하거나, 반품을 허용하기 때문에 고객에게서 받았거나 받을 대가가 변동될 수 있습니다.

당사는 받을 권리를 갖게 될 대가를 더 잘 예측할 것으로 예상하는 방법을 사용하여 변동대가를 추정하고, 향후 이미 인식한 누적수익 금액 중 유의적인 부분을 되돌리지 않을 가능성이 매우 높은 금액까지만 변동대가를 거래가격에 포함하여 수익을 인식합니다.

## (6) 유의적인 금융요소

기업회계기준서 제 1115호에 따르면 거래가격 산정 시, 계약 당사자들간에 합의한 지급시기 때문에 고객에게 재화나 용역을 이전하면서 유의적인 금융 효익이 고객이나 기업에 제공되는 경우, 그 고객이 그 재화나 용역 대금을 현금으로 결제했다면 지급하였을 가격을 반영하는 금액으로 수익을 인식하고 있습니다. 다만, 고객에게 약속한 재화나 용역을 이전하는 시점과 고객이 그에 대한 대가를 지급하는 시점 간의 기간이 1년이내일 것으로 예상되는 경우 유의적인 금융요소의 영향을 반영한 대가를 조정하지 않는 실무적 간편법을 적용하고 있습니다.

### 2.4 종속기업, 관계기업 및 공동약정

당사의 재무제표는 한국채택국제회계기준 제1027호 '별도재무제표'에 따른 별도재무제표입니다. 종속기업, 공동기업 및 관계기업투자는 직접적인 지분투자에 근거하여 원가로 측정하고 있습니다. 또한 종속기업, 공동기업 및 관계기업으로부터 수취하는 배당금은 배당에 대한 권리가 확정되는 시점에 당기손익으로 인식하고 있습니다.

### 2.5 외화환산

#### (1) 기능통화와 표시통화

당사는 재무제표에 포함되는 항목들을 당사의 영업활동이 이루어지는 주된 경제환경에서의 통화("기능통화")를 적용하여 측정하고 있습니다. 당사의 기능통화와 표시통화는 대한민국 원화이며, 재무제표는 대한민국 원화로 표시되어 있습니다.

#### (2) 외화거래와 보고기간말의 외화환산

외화거래는 거래일의 환율 또는 재측정되는 항목인 경우 평가일의 환율을 적용한 기능통화로 인식하고 있습니다. 외화거래의 결제나 화폐성 외화 자산·부채의 환산에서 발생하는 외환차이는 당기손익으로 인식하고 있습니다. 다만, 요건을 충족하는 현금흐름위험회피에 대한 위험회피금액은 기타포괄손익으로 인식하고 있습니다.

차입금과 현금및현금성자산 및 매출채권 등으로부터 발생하는 외환차이는 손익계산서상 "금융수익(비용)"으로 표시하고 있습니다.

### 2.6 현금및현금성자산

현금및현금성자산은 보유중인 현금, 은행예금, 기타 취득일 현재 만기일이 3개월 이내에 도래하는 매우 유동적인 단기투자자산 그리고 당좌차월을 포함하고 있습니다. 당좌차월은 재무상태표상 유동성차입금계정에 포함됩니다.

### 2.7 매출채권

매출채권은 정상적인 영업과정에서 판매된 재고자산과 관련하여 고객으로부터 수취할 금액입니다. 매출채권의 회수가 1년 이내에 예상되는 경우 유동자산으로 분류하고 그렇지 아니한 경우 비유동자산으로 분류합니다. 매출채권은 최초에 공정가치로 인식하며, 후속적으로 대손

충당금을 차감한 금액으로 측정하고 있습니다.

## 2.8 재고자산

재고자산은 원가와 순실현가능가치 중 작은 금액으로 표시하고 있습니다. 원가는 개별법을 적용하는 미착품을 제외하고는 총평균법(저장품은 선입선출법)에 따라 결정하고 있습니다. 제품과 재공품의 원가는 원재료비, 직접노무비 및 기타 직접원가와 정상조업도에 근거한 관련 제조간접비로 이루어지며 차입원가는 제외하고 있습니다. 당사는 정기적으로 불용, 시장가치 하락 및 진부화 등에 따라 재고자산 순실현가능가치의 중요한 변동을 발생시킬 가능성을 검토하여 재고자산평가충당금으로 계상하고 있습니다. 순실현가능가치는 정상적인 영업과정에서의 추정 판매가격에서 적용가능한 변동 판매비용을 차감한 금액입니다.

## 2.9 유형자산

유형자산은 역사적 원가에서 감가상각누계액과 손상차손누계액을 차감하여 표시하고 있습니다. 역사적원가는 자산의 취득에 직접적으로 관련된 지출을 포함합니다.

후속원가는 자산으로부터 발생하는 미래 경제적 효익이 연결회사에 유입될 가능성이 높으며 그 원가를 신뢰성 있게 측정할 수 있는 경우에 한하여 자산의 장부금액에 포함되거나 적절한 경우 별도의 자산으로 인식하고 있습니다. 대체된 부분의 장부금액은 제거하고 있습니다. 그 외의 모든 수선 및 유지비는 발생한 기간의 비용으로 인식하고 있습니다.

토지는 감가상각을 하고 있지 아니하며, 그 외 자산의 감가상각액은 자산의 취득원가에서 잔존가치를 제외한 금액에 대하여 다음의 추정 경제적 내용연수에 걸쳐 정액법에 따라 산정하고 있습니다.

과 목	추정 내용연수
건물	30년
구축물	15년
기계장치	6년
차량운반구	4년
공구와기구	4년
비품	4년

당사는 매 회계연도 말에 유형자산의 감가상각방법, 잔존가치와 경제적 내용연수를 검토하고 필요한 경우 조정을 하고 있습니다. 자산의 장부금액이 추정 회수가능액을 초과하는 경우 자산의 장부금액을 회수가능액으로 즉시 감소시키고 있습니다. 자산의 처분손익은 처분대가와 자산의 장부금액의 차이로 결정되며, 손익계산서의 "기타손익"으로 표시하고 있습니다.

## 2.10 차입원가

적격자산을 취득 또는 건설하는데 발생한 차입원가는 해당 자산을 의도된 용도로 사용할 수 있도록 준비하는 기간 동안 자본화하고 있습니다. 적격자산이란 의도된 용도로 사용하거나 판매가능한 상태가 될 때까지 상당한 기간을 필요로 하는 자산을 말합니다. 적격자산을 취득

하기 위한 특정 목적으로 차입한 차입금의 일시적 운용에서 발생한 투자수익은 당 회계기간 동안의 자본화 가능 차입원가에서 차감하고 있습니다. 기타 차입원가는 발생기간에 비용으로 인식하고 있습니다.

## 2.11 정부보조금

정부보조금은 보조금의 수취와 정부보조금에 부가된 조건의 준수에 대한 합리적인 확신이 있을 때 공정가치로 인식됩니다.

수익과 관련된 정부보조금은 이연하여 정부보조금의 교부 목적과 관련된 원가와 대응될 수 있는 기간에 손익계산서에 인식하고 있습니다.

자산과 관련된 정부보조금은 자산의 장부금액을 계산할 때 차감하여 표시하고 있으며, 관련 자산의 내용연수에 걸쳐 감가상각비를 감소시키는 방식으로 회계처리하고 있습니다.

## 2.12 투자부동산

임대수익이나 투자차익을 목적으로 보유하고 있는 부동산은 투자부동산으로 분류하고 있습니다. 또한 미래에 투자부동산으로 사용하기 위하여 건설 또는 개발중인 부동산도 투자부동산으로 분류됩니다. 투자부동산은 취득시 발생한 거래원가를 포함하여 최초 인식시점에 원가로 측정하며, 최초 인식 후에 원가에서 감가상각누계액과 손상차손누계액을 차감한 금액을 장부금액으로 표시하고 있습니다.

후속원가는 자산으로부터 발생하는 미래경제적효익이 유입될 가능성이 높으며, 그 원가를 신뢰성 있게 측정할 수 있는 경우에 한하여 자산의 장부금액에 포함하거나 적절한 경우 별도의 자산으로 인식하고 있으며, 후속지출에 의해 대체된 부분의 장부금액은 제거하고 있습니다. 한편, 일상적인 수선·유지와 관련하여 발생하는 원가는 발생시점에 당기손익으로 인식하고 있습니다.

투자부동산 중 토지에 대해서는 감가상각을 하지 않으며, 토지를 제외한 투자부동산은 경제적 내용연수 15~30년에 따라 정액법으로 상각하고 있습니다.

투자부동산의 감가상각방법, 잔존가치 및 내용연수는 매 회계연도 말에 재검토하고 이를 변경하는 것이 적절하다고 판단되는 경우 회계추정의 변경으로 회계처리하고 있습니다.

투자부동산의 처분 손익은 처분대가와 자산의 장부금액의 차이로 결정되며, 손익계산서의 "기타손익"으로 표시하고 있습니다.

## 2.13 무형자산

### (1) 회원권

회원권은 이를 이용할 수 있을 것으로 기대되는 기간에 대하여 예측가능한 제한이 없으므로 내용연수가 비한정인 것으로 평가하여 상각하고 있지 않습니다.

### (2) 기타무형자산

개별 취득하는 무형자산은 취득원가에서 상각누계액과 손상차손누계액을 차감한 금액으로 인식하며, 추정내용연수에 걸쳐 정액법으로 무형자산상각비를 인식합니다.

무형자산의 잔존가치와 내용연수 및 상각방법은 매 보고기간 종료일에 재검토하고, 재검토 결과 추정치가 종전 추정치와 다르다면 그 차이는 회계추정의 변경으로 처리하며, 당기말 현재 추정내용연수는 5년입니다.

#### 2.14 비금융자산의 손상

영업권이나 비한정내용연수를 가진 무형자산은 상각하지 않고 매년 손상검사를 실시하고 있으며, 상각하는 자산의 경우는 매 보고기간말에 장부금액이 회수가능하지 않을 수도 있음을 나타내는 환경의 변화나 사건이 있다면 손상검사를 수행하고 있습니다. 손상차손은 회수가능액을 초과하는 장부금액만큼 인식하고 있습니다. 회수가능액은 순공정가치와 사용가치 중 큰 금액으로 결정하고 있습니다. 손상을 측정하기 위한 목적으로 자산은 별도로 식별가능한 현금흐름을 창출하는 가장 하위 수준의 집단 (현금창출단위)으로 분류하고 있습니다. 손상차손을 인식한 영업권이나 비한정내용연수를 가진 무형자산 이외의 비금융자산은 매 보고기간말에 손상차손의 환입가능성을 검토하고 있습니다.

#### 2.15 매입채무

매입채무는 정상적인 영업과정에서 공급자로부터 취득한 재고자산 및 제공받은 용역과 관련하여 지급할 의무가 있는 금액입니다. 매입채무의 지급이 1년 이내에 예상되는 경우 유동부채로 분류하고, 그렇지 않은 경우 비유동부채로 분류합니다. 매입채무는 최초에 공정가치로 인식하며, 후속적으로 유효이자율법을 사용한 상각후원가로 측정하고 있습니다.

#### 2.16 차입금

차입금은 최초에 거래비용을 차감한 순공정가치로 인식하며, 후속적으로 상각후원가로 표시하고 있습니다. 거래비용 차감 후 수취한 금액과 상환금액의 차이는 유효이자율법으로 상각하여 차입기간 동안 손익계산서에 인식하고 있습니다.

차입금약정의 설정에 따라 지급되는 비용은 약정의 일부 또는 전부에 대한 차입이 이루어질 가능성이 높은 범위내에서 차입금의 거래원가로 인식합니다. 이 경우 차입금이 인출될 때까지 해당 금액은 이연됩니다. 약정의 일부 또는 전부에 대한 차입이 이루어질 가능성이 높다는 증거가 없는 범위에 해당하는 부분은 지급금액을 유동성서비스에 대하여 선지급한 것으로 자본화하며, 관련된 약정기간동안 상각됩니다.

차입금은 당사가 보고기간말 이후 12개월 이상 결제를 이연할 수 있는 무조건적인 권리를 가지고 있지 않는 한 유동부채로 분류하고 있습니다. 특정일에 의무적으로 상환하여야 하는 우선주는 부채로 분류하고 있습니다. 이러한 우선주에 대한 배당금은 손익계산서상 "금융원가"로 인식하고 있습니다.



## 2.17 당기법인세 및 이연법인세

법인세비용은 당기법인세와 이연법인세로 구성됩니다. 법인세는 기타포괄손익이나 자본에 직접 인식된 항목과 관련된 금액을 제외하고는 당기손익으로 인식합니다. 기타포괄손익이나 자본의 특정 항목과 관련된 경우에는 해당 법인세를 각각 기타포괄손익이나 자본에서 직접 부가하거나 차감하여 인식합니다. 법인세비용은 보고기간말현재 제정되었거나 실질적으로 제정될 세법에 기초하여 계산됩니다.

이연법인세는 자산과 부채의 장부금액과 세무기준액의 차이로 정의되는 일시적차이에 대하여 장부금액을 회수하거나 결제할 때의 예상 법인세효과로 인식됩니다. 다만, 사업결합 이외의 거래에서 자산, 부채를 최초로 인식할 때 발생하는 이연법인세자산과 부채는 그 거래가 회계이익이나 과세소득에 영향을 미치지 않는다면 인식하지 아니하고 있습니다. 이연법인세 자산은 차감할 일시적차이가 사용될 수 있는 미래 과세소득의 발생가능성이 높은 경우에 인식하고 있습니다.

이연법인세자산과 부채는 당기법인세자산과 당기법인세부채를 상계할 수 있는 법적으로 집행가능한 권리를 가지고 있고, 이연법인세자산과 부채가 동일한 과세당국에 의해서 부과되는 법인세와 관련이 있거나 과세대상기업은 다르지만, 당기법인세 부채와 자산을 순액으로 결제할 의도가 있거나, 유의적인 금액의 이연법인세부채가 결제되거나 이연법인세자산이 회수될 미래의 각 회계기간마다 자산을 실현하는 동시에 부채를 결제할 의도가 있는 경우에 상계합니다.

## 2.18 종업원급여

회사는 확정기여제도와 확정급여제도를 모두 운영하고 있습니다.

확정급여제도는 확정기여제도를 제외한 모든 퇴직연금제도입니다. 일반적으로 확정급여제도는 연령, 근속연수나 급여수준 등의 요소에 의해 종업원이 퇴직할 때 지급받을 퇴직연금급여의 금액을 확정하고 있습니다. 확정급여제도와 관련하여 재무상태표에 계상된 부채(자산)는 보고기간말 현재 확정급여채무의 현재가치에 사외적립자산의 공정가치를 차감한 과소적립액(자산인식상한을 한도로 하는 초과적립액)입니다.

확정급여채무는 매년 독립된 보험계리인에 의해 예측단위적립방식에 따라 산정됩니다. 확정급여채무의 현재가치는 급여가 지급될 통화로 표시되고 관련 확정급여채무의 지급시점과 만기가 유사한 우량회사채의 이자율로 기대미래현금유출액을 할인하여 산정하고 있습니다.

당기근무원가, 과거근무원가 및 정산으로 인한 손익으로 구성되는 근무원가와 순확정급여부채(자산)의 순이자는 당기손익으로 인식하고 있습니다.

보험수리적가정의 변경 및 보험수리적 가정과 실제로 발생한 결과의 차이로 인해 발생하는 보험수리적손익은 발생한 기간의 기타포괄손익으로 인식하고 있습니다.

확정급여형 퇴직연금제도 대상이 아닌 직원들에 대하여는 당기말 현재 확정기여형 퇴직연금제도를 시행하여 연금의 운용결과와 관계없이 확정된 부담금을 납부하며, 당기에 납부하여야 할 부담금을 퇴직급여로 인식하고 있습니다.

또한, 회사는 장기 근속 임직원에게 장기종업원급여를 제공하고 있습니다. 이 급여를받을 수 있는 권리는 주로 10년 이상 장기 근속한 임직원에게만 주어집니다. 이러한 급여의 예상원가는 확정급여연금제도에서 사용된 것과 동일한 회계처리방법을 사용하여 근무기간 동안 인식됩니다. 장기종업원급여에 대한 순확정급여부채(자산)의 재측정요소는 발생한 기간에 당기손익으로 인식하고 있습니다.

## 2.19 충당부채

과거사건의 결과로 현재의 법적의무나 의제의무가 존재하고, 그 의무를 이행하기 위한 자원의 유출가능성이 높으며, 당해 금액의 신뢰성 있는 추정이 가능한 경우 당사는 판매보증충당부채를 인식하고 있습니다.

판매보증충당부채는 무상 품질보증수리와 관련하여 장래에 지출될 것이 예상되는 금액을 보증기간 및 과거 경험을 등을 기초로 추정하여 인식하고 있습니다.

다수의 유사한 의무가 있는 경우, 그 의무의 이행에 필요한 자원의 유출가능성은 그 유사한 의무 전체에 대하여 판단하고 있습니다. 비록 개별항목의 의무이행에 필요한 자원의 유출가능성이 낮더라도 유사한 의무 전체를 이행하기 위하여 필요한 자원의 유출가능성이 높은 경우에는 충당부채를 인식하고 있습니다.

충당부채는 의무를 이행하기 위하여 예상되는 지출액의 현재가치로 측정하며, 현재가치 평가에 사용하는 할인율은 그 부채의 고유한 위험과 화폐의 시간가치에 대한 현행 시장의 평가를 반영한 세전 이자율입니다.

## 2.20 자본금

보통주와 상환의무 없는 우선주는 자본으로, 의무상환우선주는 부채로 분류하고 있습니다.

신주 및 옵션의 발행과 관련된 직접비용은 수취대가에서 법인세비용을 차감한 순액으로 자본에 차감표시하고 있습니다.

당사가 당사의 보통주(자기주식)를 취득하는 경우, 직접거래원가(법인세비용을 차감한 순액)를 포함하는 지급 대가는 그 보통주가 소각되거나 재발행 될 때까지 당사의 자본에서 차감하여 표시하고 있습니다. 이러한 자기주식이 재발행되는 경우, 수취한 대가(직접거래원가 및 관련법인세를 차감한 순액)는 당사의 주주에게 귀속되는 자본에 포함하고 있습니다.

## 2.21 매각예정비유동자산(매각예정자산집단) 및 중단영업

비유동자산(또는 처분자산집단)의 장부금액이 매각거래를 통하여 주로 회수되고, 매각될 가능성이 높은 경우에 매각예정으로 분류됩니다. 비유동자산의 장부금액이 주로 계속사용이 아닌 매각거래를 통하여 회수되고 매각의 가능성이 매우 높은 경우에 그러한 자산은 장부금액과 순공정가치 중 작은 금액으로 측정하고 있습니다.

## 2.22 리스

회사는 다양한 건물, 차량운반구 등을 리스하고 있습니다. 리스계약은 일반적으로 1~3년의 고정기간으로 체결되지만 연장선택권이 있을 수 있습니다.

계약에는 리스요소와 비리스요소가 모두 포함될 수 있습니다. 연결회사는 상대적 개별 가격에 기초하여 계약 대가를 리스요소와 비리스요소에 배분하였습니다.

리스조건은 개별적으로 협상되며 다양한 계약조건을 포함합니다. 리스계약에 따라 부과되는

다른 제약은 없지만 리스자산을 차입금의 담보로 제공할 수는 없습니다.

회사는 계약이 집행가능한 기간 내에서 해지불능기간에 리스이용자가 연장선택권을 행사할 것이 상당히 확실한 경우의 그 대상기간과 종료선택권을 행사하지 않을 것이 상당히 확실한 경우의 그 대상기간을 포함하여 리스기간을 산정합니다. 연결회사는 리스이용자와 리스제공자가 각각 다른 당사자의 동의 없이 종료할 수 있는 권리가 있는 경우 계약을 종료할 때 부담할 효익의 유출을 고려하여 집행가능한 기간을 산정합니다.

리스에서 생기는 자산과 부채는 최초에 현재가치기준으로 측정합니다. 리스부채는 다음 리스료의 순현재가치를 포함합니다.

- 받을 리스 인센티브를 차감한 고정리스료(실질적인 고정리스료 포함)
- 개시일 현재 지수나 요율을 사용하여 최초 측정한, 지수나 요율(이율)에 따라 달라지는 변동리스료
- 잔존가치보증에 따라 회사(리스이용자)가 지급할 것으로 예상되는 금액
- 회사(리스이용자)가 매수선택권을 행사할 것이 상당히 확실한 경우에 그 매수선택권의 행사가격
- 리스기간이 연결회사(리스이용자)의 종료선택권 행사를 반영하는 경우에 그 리스를 종료하기 위하여 부담하는 금액

리스의 내재이자율을 쉽게 산정할 수 있는 경우 그 이자율로 리스료를 할인합니다. 내재이자율을 쉽게 산정할 수 없는 경우에는 리스이용자가 비슷한 경제적 환경에서 비슷한 기간에 걸쳐 비슷한 담보로 사용권자산과 가치가 비슷한 자산을 획득하는 데 필요한 자금을 차입한다면 지급해야 할 이자율인 리스이용자의 증분차입이자율을 사용합니다.

회사는 증분차입이자율을 다음과 같이 산정합니다.

- 가능하다면 개별 리스이용자가 받은 최근 제3자 금융 이자율에 제3자 금융을 받은 이후 재무상태의 변경을 반영
- 국가, 통화, 담보, 보증과 같은 리스에 특정한 조정을 반영

개별 리스이용자가 리스와 비슷한 지급일정을 가진 분할상환 차입금 이자율을 쉽게 관측(최근의 금융 또는 시장 자료를 통해)할 수 있는 경우, 회사는 증분차입이자율을 산정할 때 그 이자율을 시작점으로 사용합니다.

회사는 지수나 요율에 따라 달라지는 변동리스료의 경우 지수나 요율이 유효할 때까지 리스부채에 포함하지 않는 변동리스료의 잠재적 미래 증가 위험에 노출되어 있습니다. 지수나 요율에 따라 달라지는 리스료의 조정액이 유효한 시점에서 리스부채를 재평가하고 사용권자산을 조정합니다.

각 리스료는 리스부채의 상환과 금융원가로 배분합니다. 금융원가는 각 기간의 리스부채 잔액에 대하여 일정한 기간 이자율이 산출되도록 계산된 금액을 리스기간에 걸쳐 당기손익으로 인식합니다.

사용권자산은 다음 항목들로 구성된 원가로 측정합니다.

- 리스부채의 최초 측정금액

- 받은 리스 인센티브를 차감한 리스개시일이나 그 전에 지급한 리스료
- 리스이용자가 부담하는 리스개설직접원가
- 복구원가의 추정치

사용권자산은 리스개시일부터 사용권자산의 내용연수 종료일과 리스기간 종료일 중 이른 날까지의 기간동안 감가상각합니다. 회사가 매수선택권을 행사할 것이 상당히 확실한 (reasonably certain) 경우 사용권자산은 기초자산의 내용연수에 걸쳐 감가상각합니다.

공구와 기구 등과 관련된 단기리스 및 모든 소액자산 리스와 관련된 리스료는 정액 기준에 따라 당기손익으로 인식합니다. 단기리스는 매수선택권 없이 리스기간이 12개월 미만인 리스이며, 소액리스자산은 비품 등으로 구성되어 있습니다.

## 2.23 배당금

배당금은 주주총회에서 승인된 기간에 부채로 인식하고 있습니다.

## 2.24 재무제표 발행 승인

당사의 재무제표는 2024년 2월 29일자 이사회에서 발행 승인되었습니다.

### 3. 중요한 회계추정 및 가정

당기재무제표 작성시 당사의 경영진은 회계정책의 적용 및 보고되는 자산과 부채 및 수익과 비용의 금액에 영향을 미치는 판단, 추정 및 가정을 하고 있습니다. 추정 및 가정은 지속적으로 평가되며, 과거 경험과 현재의 상황에서 합리적으로 예측가능한 미래의 사건과 같은 다른 요소들을 고려하여 이루어집니다. 이러한 회계추정은 실제 결과와 다를 수도 있습니다.

당기재무제표 작성시 사용된 중요한 회계추정 및 가정은 법인세비용 추정의 방법을 제외하고는 2022년 12월 31일로 종료하는 회계연도에 대한 연차재무제표 작성시 작성된 회계추정 및 가정과 동일합니다.

#### (1) 법인세

당사는 보고기간말 현재까지의 영업활동의 결과로 미래에 부담할 것으로 예상되는 법인세효과를 최선의 추정과정을 거쳐 당기법인세 및 이연법인세로 인식하였습니다. 하지만 실제 미래 최종 법인세부담은 인식한 관련 자산·부채와 일치하지 않을 수 있으며, 이러한 차이는 최종 세효과가 확정된 시점의 당기법인세 및 이연법인세 자산·부채에 영향을 줄 수 있습니다.

#### (2) 금융상품의 공정가치

활성시장에서 거래되지 않는 금융상품의 공정가치는 원칙적으로 평가기법을 사용하여 결정하고 있습니다. 당사는 보고기간말 현재 주요한 시장상황에 기초하여 다양한 평가기법의 선택 및 가정에 대한 판단을 하고 있습니다.

#### (3) 충당부채

당사는 보고기간말 현재 '주석 19'에서 설명하는 바와 같이 품질보증수리 등과 관련한 충당부채를 계상하고 있습니다. 이러한 충당부채는 과거 경험에 기초한 추정에 근거하여 결정됩니다.

#### (4) 확정급여부채

확정급여부채의 현재가치는 많은 가정을 사용하는 보험수리적 방식에 의해 결정되는 다양한 요소들에 따라 달라질 수 있습니다. 퇴직연금의 순원가(이익)를 결정하는 데 사용되는 가정은 할인율을 포함하고 있으며, 이러한 가정의 변동은 확정급여부채의 장부금액에 영향을 줄 것입니다. 당사는 매년 말 우량회사채 이자율을 고려하여 적절한 할인율을 결정하고 있으며, 이러한 할인율은 확정급여부채의 정산시 발생할 것으로 예상되는 미래의 추정 현금 유출액의 현재가치를 결정할 때 사용되어야 하는 이자율을 나타냅니다. 확정급여부채와 관련된 다른 주요한 가정들은 일부 현재의 시장 상황에 근거하고 있습니다. 추가적인 사항은 '주석 21'에서 기술하고 있습니다.

#### 4. 금융상품의 범주별 구분 및 수준별 공정가치

(1) 보고기간 종료일 현재의 금융자산의 범주별 장부금액과 순손익 내역은 다음과 같습니다.

##### ① 당기말

(단위:천원)

구분	상각후원가측정	기타포괄손익- 공정가치 측정	당기손익-공정가치 측정	합계
<b>장부금액</b>				
현금및현금성자산	114,708,684	-	-	114,708,684
당기손익 공정가치측정금융자산	-	-	9,458	9,458
유동매출채권및기타채권	120,418,937	-	-	120,418,937
유동기타금융자산	30,538,439	-	-	30,538,439
파생상품	-	-	767,398	767,398
비유동기타금융자산	31,961,977	-	8,279,678	40,241,655
계	297,628,037	-	9,056,534	306,684,571
<b>순손익(당기)</b>				
유효이자율법에 따른 이자수익	6,596,850	-	-	6,596,850
외환손익	470,835	-	-	470,835
기타손익	(300,371)	-	279,974	(20,397)
당기손익 소계	6,767,314	-	279,974	7,047,288
기타포괄손익	-	-	-	-
계	6,767,314	-	279,974	7,047,288

##### ② 전기말

(단위:천원)

구분	상각후원가측정	기타포괄손익- 공정가치 측정	당기손익-공정가치 측정	합계
<b>장부금액</b>				
현금및현금성자산	91,187,527	-	-	91,187,527
당기손익 공정가치측정금융자산	-	-	13,532	13,532
유동매출채권및기타채권	132,571,650	-	-	132,571,650
유동기타금융자산	61,521,368	-	-	61,521,368
파생상품	-	-	198,623	198,623
비유동기타금융자산	11,759,445	-	8,080,170	19,839,615
계	297,039,990	-	8,292,325	305,332,316
<b>순손익(전기)</b>				
유효이자율법에 따른 이자수익	2,999,213	-	-	2,999,213
외환손익	5,736,331	-	-	5,736,331
기타손익	1,951,417	-	114,456	2,065,873
당기손익 소계	10,686,960	-	114,456	10,801,416
기타포괄손익	-	-	-	-
계	10,686,960	-	114,456	10,801,416

(2) 보고기간 종료일 현재의 금융부채의 범주별 장부금액과 순손익 내역은 다음과 같습니다.

① 당기말

(단위:천원)

구 분	당기손익-공정가치 측정	상각후원가측정	기타	합계
장부금액				
유동매입채무및기타채무	-	92,717,406	-	92,717,406
단기차입금	-	10,000,000	-	10,000,000
유동리스부채	-	-	574,000	574,000
금융보증부채	-	-	47,549	47,549
유동기타금융부채	-	6,699,549	-	6,699,549
비유동리스부채	-	-	366,945	366,945
계	-	109,416,955	988,494	110,405,449
순손익(당기)				
차입금 이자비용	-	(572,211)	-	(572,211)
리스부채 이자비용	-	-	(19,282)	(19,282)
외환손익	-	1,712,631	-	1,712,631
기타손익	154,574	-	63,973	218,547
당기손익 소계	154,574	1,140,420	44,691	1,339,685

② 전기말

(단위:천원)

구 분	당기손익-공정가치 측정	상각후원가측정	기타	합계
장부금액				
유동매입채무및기타채무	-	91,898,873	-	91,898,873
단기차입금	-	20,000,000	-	20,000,000
유동리스부채	-	-	443,098	443,098
금융보증부채	-	-	111,521	111,521
유동기타금융부채	-	14,905,462	-	14,905,462
비유동리스부채	-	-	226,028	226,028
계	-	126,804,335	780,648	127,584,983
순손익(전기)				
차입금 이자비용	-	(218,586)	-	(218,586)
리스부채이자비용	-	-	(13,070)	(13,070)
외환손익	-	4,244,125	-	4,244,125
기타손익	(1,180,377)	-	29,217	(1,151,160)
당기손익 소계	(1,180,377)	4,025,539	16,147	2,861,309



(3) 보고기간 종료일 현재 금융상품의 장부금액과 공정가치는 다음과 같습니다.

(단위:천원)

구 분	당기말		전기말	
	장부금액	공정가치	장부금액	공정가치
금융자산				
공정가치로 인식된 금융자산				
- 당기손익 공정가치측정금융자산	9,458	9,458	13,532	13,532
- 파생상품 자산	767,398	767,398	198,623	198,623
- 비유동성기타금융자산	8,279,678	8,279,678	8,080,170	8,080,170
공정가치로 인식된 금융자산 소계	9,056,534	9,056,534	8,292,325	8,292,325
상각후원가로 인식된 금융자산(*1)				
- 현금및현금성자산	114,708,684	114,708,684	91,187,527	91,187,527
- 유동성매출채권및기타채권	120,418,937	120,418,937	132,571,650	132,571,650
- 유동성기타금융자산	30,538,439	30,538,439	61,521,368	61,521,368
- 비유동성기타금융자산	31,961,977	31,961,977	11,759,445	11,759,445
상각후원가로 인식된 금융자산 소계	297,628,037	297,628,037	297,039,990	297,039,990
금융자산 합계	306,684,571	306,684,571	305,332,316	305,332,316
금융부채				
상각후원가로 인식된 금융부채(*1)				
- 매입채무및기타채무	92,717,406	92,717,406	91,898,873	91,898,873
- 단기차입금	10,000,000	10,000,000	20,000,000	20,000,000
- 유동성기타금융부채	6,699,549	6,699,549	14,905,462	14,905,462
상각후원가로 인식된 금융부채 소계	109,416,955	109,416,955	126,804,335	126,804,335
기타부채				
- 유동리스부채	574,000	574,000	443,098	443,098
- 비유동리스부채	366,945	366,945	226,028	226,028
- 금융보증부채	47,549	47,549	111,521	111,521
기타부채소계	988,494	988,494	780,647	780,647
금융부채 합계	110,405,449	110,405,449	127,584,983	127,584,983

(\*1) 상각후원가로 인식된 금융자산과 금융부채의 장부금액은 공정가치의 근사치입니다.

(4) 공정가치 서열체계

당사는 공정가치측정에 사용된 투입변수의 유의성을 반영하는 공정가치 서열체계에 따라 공정가치측정치를 분류하고 있으며, 공정가치 서열체계의 수준은 다음과 같습니다.

구 분	투입변수의 유의성
수준 1	동일한 자산이나 부채에 대한 활성시장의 공시가격
수준 2	직접적으로 또는 간접적으로 관측가능한 자산이나 부채에 대한 투입변수
수준 3	관측가능한 시장자료에 기초하지 않은 자산이나 부채에 대한 투입변수

(5) 보고기간 종료일 현재 공정가치로 측정한 금융상품의 수준별 공정가치의 내역은 다음과 같습니다.

(단위:천원)

구 분	수준 1	수준 2	수준 3	합 계
당기말				
금융자산				
당기손익-공정가치측정				
- 당기손익 공정가치측정 금융자산	-	9,458	-	9,458
- 비유동성기타금융자산(*1)	2,118,319	-	6,161,358	8,279,678
- 파생상품	-	767,398	-	767,398
소계	2,118,319	776,856	6,161,358	9,056,534
전기말				
금융자산				
당기손익-공정가치측정				
- 당기손익 공정가치측정 금융자산	-	13,532	-	13,532
- 비유동성기타금융자산	-	-	8,080,170	8,080,170
- 파생상품	-	198,623	-	198,623
소계	-	212,155	8,080,170	8,292,325

(\*1) 당기말 현재 비유동성기타금융자산 중 일부 지분상품은 공정가치를 결정하기 위해 이용할 수 있는 더 최근의 정보가 불충분하다는 사실 등으로 인해, 취득원가 (4,722,366원)를 공정가치의 적절한 추정치로 이용하였습니다.

활성시장에서 거래되는 금융상품의 공정가치는 보고기간말 현재 고시되는 시장가격에 기초하여 산정됩니다. 거래소, 판매자, 중개인, 산업집단, 평가기관 또는 감독기관을 통해 공시가격이 용이하게 그리고 정기적으로 이용가능하고, 그러한 가격이 독립된 당사자 사이에서 정기적으로 발생한 실제 시장거래를 나타낸다면, 이를 활성시장으로 간주합니다.

회사가 보유하고 있는 금융자산의 공시되는 시장가격은 매입호가입니다. 이러한 상품들은 '수준 1'에 포함되며, '수준 1'에 포함된 상품들은 매도가능으로 분류된 상장된지분상품으로 구성됩니다.

만약 하나 이상의 유의적인 투입변수가 관측가능한 시장정보에 기초한 것이 아니라면 해당 상품은 '수준 3'에 포함됩니다.

다음은 '수준 3'으로 분류되는 금융상품 공정가치 측정치에 사용된 가치평가기법과 투입변수에 대한 설명입니다.

비상장주식의 공정가치는 현금흐름할인모형을 사용하여 측정하며, 미래현금흐름을 추정하기 위하여 매출액 증가율, 세전 영업이익률, 가중평균자본비용 등에 대한 가정이나 추정과 같이 관측가능한 시장가격이나 비율에 근거하지 않은 가정이 일부 사용됩니다. 또한 미래현금흐름을 할인하기 위하여 사용된 가중평균자본비용은 자본자산가격결정모형(CAPM)을 적용하여 산정하였습니다.

회사는 상기에서 언급된 주요 가정과 추정이 비상장주식의 공정가치에 미치는 영향이 유의적인 것으로 판단하여 비상장주식의 공정가치 측정치를 공정가치 서열체계상 '수준 3'으로 분류하였습니다.

#### (6) 금융자산의 신용건전성

외부 신용등급을 얻을 수 있는 경우 외부신용등급 또는 거래상대방의 부도율에 대한 역사적 정보를 참조하여 연체 및 손상되지 않은 금융자산의 신용 건전성을 측정하였습니다. 현금및 현금성자산 및 지분상품이 아닌 장·단기금융상품은 국제 신용평가기관에 의하여 높은 신용등급을 받은 금융기관을 거래상대방으로 하기 때문에 신용위험은 제한적입니다.

(7) 금융상품의 상계

상계되는 금융자산과 금융부채가 없으며, 실행가능한 일괄상계약정 및 이와 유사한 약정의 적용을 받는 금융자산과 금융부채도 없습니다.

5. 현금및현금성자산

(단위:천원)

구 분	당기말	전기말
보유현금	2,900	18,911
원화 및 외화예금	114,705,784	91,168,616
합 계	114,708,684	91,187,527

6. 정부보조금

(단위:천원)

구 분	당기말	전기말
	수익관련보조금(*1)	수익관련보조금(*1)
기초미사용잔액	158,642	-
당기수령액	536,153	965,456
당기사용액	551,731	806,814
기말미사용잔액	143,065	158,642

(\*1) 상기 정부보조금은 미래형자동차 선도기술개발사업 등 수익 관련 정부보조금입니다.

## 7. 매출채권및기타채권

(1) 보고기간 종료일 현재 매출채권 및 기타채권의 내역은 다음과 같습니다.

(단위:천원)

구 분	당기말		전기말	
	유동	비유동	유동	비유동
매출채권	109,638,479	-	115,279,004	-
미수금	10,780,458	-	17,292,646	-
합 계	120,418,937	-	132,571,650	-

(2) 보고기간 종료일 현재 대손충당금 차감전 총액 기준에 의한 매출채권 및 기타채권과 관련 대손충당금의 내역은 다음과 같습니다.

(단위:천원)

구 분	당기말			전기말		
	매출채권	기타채권	합계	매출채권	기타채권	합계
총장부금액	110,989,186	10,780,458	121,769,644	116,469,923	17,292,646	133,762,569
대손충당금	(1,350,707)	-	(1,350,707)	(1,190,919)	-	(1,190,919)
순장부금액	109,638,479	10,780,458	120,418,937	115,279,004	17,292,646	132,571,650

당사는 매출채권에 대해 전체기간 기대신용손실을 손실충당금으로 인식하는 간편법을 적용합니다. 기대신용손실을 측정하기 위해 매출채권은 신용위험 특성과 연체일을 기준으로 구분하였습니다. 기대신용손실에는 미래전망정보가 포함됩니다.

(3) 당기와 전기 중 매출채권및기타채권의 대손충당금의 변동은 다음과 같습니다.

(단위:천원)

구 분	당기		전기	
	매출채권	기타채권	매출채권	기타채권
기초금액	1,190,919	-	5,084,702	-
손상차손 인식(+)	300,370	-	(1,951,417)	-
대체(*)	(140,582)	-	(1,942,366)	-
기말금액	1,350,707	-	1,190,919	-

(\*) 당기에 매출채권과 대손충당금 제각을 하였으며, 전기는 매출채권의 출자전환으로 인하여 당기손익-공정가치측정 지분상품(KG모빌리티(구,쌍용자동차))으로 대체되었습니다.

당사는 매출채권 및 기타채권의 손상차손을 손익계산서에 판매비및관리비로 계상하였습니다.

(4) 보고기간 종료일 현재 매출채권 및 기타채권의 연령분석내역은 다음과 같습니다.

### ① 당기말

(단위:천원)

구 분	연체되지 아니한 채권	연체된 채권				합 계
		3개월 이하	3개월 초과 ~ 6개월 이하	6개월 초과 ~ 12개월 이하	12개월 초과	
매출채권	108,793,114	736,313	67,722	168,766	1,223,271	110,989,186
미수금	10,246,323	129,310	63,651	29,910	311,264	10,780,458
합계	119,039,437	865,623	131,373	198,676	1,534,535	121,769,644

회사는 매출채권에 대해 전체 기간 기대신용손실을 손실충당금으로 인식하는 간편법을 적용합니다. 기대신용손실을 측정하기 위해 매출채권은 신용위험 특성과 연체일을 기준으로 구분하였습니다. 기대신용손실율은 과거의 매출과 관련된 지불정보 및 신용손실 정보 등을 근거로 산출하였습니다.

(단위:천원)

구 분	개별평가(*)	집합 평가					합 계
		연체되지 아니한 채권	3개월 이하	3개월 초과 ~ 6개월 이하	6개월 초과 ~ 12개월 이하	12개월 초과	
기대손실율	100.00%	0.000%	2.075%	22.518%	57.420%	100.000%	
매출채권	887,106	108,793,114	736,313	67,722	168,766	336,165	110,989,186
손실충당금	887,106	-	15,281	15,250	96,905	336,165	1,350,707

(\*) 단일채권 1,174,486천원에 대한 개별평가로 채무 287,380천원을 제외한 887,106천원 대손설정을 하였습니다.

## ② 전기말

(단위:천원)

구 분	연체되지 아니한 채권	연체된 채권				합 계
		3개월 이하	3개월 초과 ~ 6개월 이하	6개월 초과 ~ 12개월 이하	12개월 초과	
매출채권	113,553,422	1,412,094	91,726	36,127	1,089,173	116,182,542
미수금	11,579,975	319,931	525,770	739,383	4,127,587	17,292,646
합 계	125,133,397	1,732,025	617,496	775,511	5,216,760	133,475,189

(5) 당기말 현재 신용위험의 최대 노출금액은 위에서 언급한 채권의 각 분류별 공정가치입니다. 당사가 매출채권및기타채권과 관련하여 보유하고 있는 담보내역은 없습니다.

## 8. 기타금융자산

(1) 보고기간 종료일 현재 기타금융자산의 내역은 다음과 같습니다.

(단위:천원)

구 분	당기말		전기말	
	유동	비유동	유동	비유동
장단기대여금	9,003,700	30,804,300	8,871,100	10,138,400
장단기금융상품	444,000	-	20,444,000	-
미수수익	207,631	-	201,372	-

보증금	2,006,608	1,157,677	1,586,407	1,621,045
미수법인세환급금	-	-	2,336,540	-
상각후원가측정 채무상품	18,876,500	-	28,081,950	-
당기손익-공정가치측정 지분상품	-	8,279,678	-	8,080,170
합 계	30,538,439	40,241,655	61,521,368	19,839,615

(2) 보고기간 종료일 현재 사용이 제한된 예금의 내용은 다음과 같습니다.

(단위:천원)

구 분	당기말	전기말	사용제한내용
단기금융상품(정기예금)	444,000	444,000	차입금 담보제공

## 9. 기타유동 및 비유동자산

(단위:천원)

구 분	당기말		전기말	
	유동	비유동	유동	비유동
선급금	6,843,218	-	3,952,359	-
선급비용	112,032	-	152,226	-
사용권자산(주석15)	-	930,717	-	662,311
확정급여자산(*1)	-	5,523,353	-	14,409,046
합 계	6,955,250	6,454,070	4,104,585	15,071,357

(\*1) 확정급여채무의 현재가치를 초과한 사외적립자산은 확정급여자산으로 분류하였습니다.

## 10. 재고자산

(단위:천원)

구 분	당기말			전기말		
	취득원가	평가총당금	장부금액	취득원가	평가총당금	장부금액
제품	15,033,822	(1,243,188)	13,790,634	14,819,249	(2,314,414)	12,504,835
재공품	2,945,466	(203,993)	2,741,473	3,977,337	(685,905)	3,291,432
원재료	27,679,450	(1,343,777)	26,335,673	28,944,236	(993,077)	27,951,158
저장품	13,316,534	-	13,316,534	22,134,592	-	22,134,592
미착원재료	58,483	-	58,483	81,598	-	81,598
합 계	59,033,755	(2,790,958)	56,242,797	69,957,013	(3,993,397)	65,963,616

당기 중 비용으로 인식한 재고자산 원가에는 재고자산을 순실현가능가치로 감액한 평가이익 1,202백만원이 포함되어 있습니다.

## 11. 당기손익-공정가치측정 지분상품

(1) 당기와 전기 중 당기손익-공정가치측정 지분상품의 변동은 다음과 같습니다.

(단위:천원)

구 분	당기	전기
기초	8,080,170	5,688,920
취득	-	400,000
대체(*)	(79,834)	1,913,570
평가이익(손실)	279,341	77,680
처분	-	-
기말	8,279,677	8,080,170

(\*) 당기 중 하나혁신벤처스케일업펀드 1차분배금 납입이 대체되었으며, 전기 중 매출채권의 출자전환으로 인하여 당기손익-공정가치측정 지분상품(KG모빌리티(구,쌍용자동차))으로 대체되었습니다.



(2) 보고기간 종료일 현재 당기손익-공정가치측정 지분상품의 내역은 다음과 같습니다.

(단위:천원)

구 분	종 류	당기말	전기말
상장주식	KG모빌리티(구,쌍용자동차)	2,118,319	1,913,570
비상장주식	한국자동차협동조합 출자금(*1)	2,200	2,200
	채널에이 출자금	1,438,992	1,364,400
	PHA R&D CENTRE EUROPE LTD.(구 AES)	-	-
	광주글로벌모터스 출자금(*1)	3,000,000	3,000,000
	하나혁신벤처스케일업펀드 출자(*1)	1,720,166	1,800,000
당기손익-공정가치측정 지분상품 합계		8,279,677	8,080,170

(\*1) 비유동성기타금융자산 중 일부 지분상품은 공정가치를 결정하기 위해 이용할 수 있는 더 최근의 정보가 불충분하다는 사실 등으로 인해, 취득원가를 공정가치의 적절한 추정치로 이용하였습니다.

## 12. 종속기업, 공동기업 및 관계기업투자

(1) 보고기간 종료일 현재 종속기업, 공동기업 및 관계기업투자의 내역은 다음과 같습니다.

(단위:천원)

구 분	회사명	소재지	당기말		전기말	
			소유지분율	장부금액	소유지분율	장부금액
종속기업	(주)에이에스티	한국	100%	11,500,000	100%	11,500,000
	피에이치에이자동차배건(북경)(유)	중국	100%	6,294,268	100%	6,294,268
	피에이치에이자동차배건(태항)(유)	중국	100%	11,273,682	100%	11,273,682
	피에이치에이자동차배건(영성)(유)	중국	100%	3,249,360	100%	3,249,360
	PHA India PVT Ltd	인도	100%	24,927,818	100%	24,927,818
	PHA America Inc(*3)	미국	100%	31,814,199	100%	7,603,859
	PHA Czech s.r.o	체코	100%	8,050,778	100%	8,050,778
	PHA Slovakia s.r.o.	슬로바키아	100%	4,988,146	100%	4,988,146
	PHA VIETNAM Co., LTD.	베트남	100%	8,946,775	100%	8,946,775
공동기업	PHA Edscha	한국	50%	4,050,000	50%	4,050,000
	북경평화부모기차부건(유)(*1)	중국	55%	367,312	55%	367,312
관계기업	아이탐스오토모티브(주)(*2)	한국	7.94%	1,500,000	7.94%	1,500,000
	(주)아이테드(*4)	한국	20.38%	992,780	20.58%	2,298,913
	(주)와이파워원(*5)	한국	12.39%	3,000,001	12.50%	3,000,001
합 계				120,955,118		98,050,911

(\*1) 지분율이 50%를 초과하나 지배력을 행사하는데 있어 약정에 의한 제약이 존재하고 있는 공동약정에 해당하여 공동기업투자로 분류하였습니다.

(\*2) 아이탐스오토모티브(주)에 대한 당사의 지분율은 전기 중 15.87%에서 7.94%로 일부 지분 매각되었으며, 지분율이 20% 미만이나, 당사의 사내이사가 이사로 등기되어 있고, 당사에 대한 피투자사의 매출 비중이 50%를 초과하는 등 당사가 피투자사에 대하여 유의적인 영향력을 행사할 수 있다고 판단하여 관계기업으로 분류하였습니다.

(\*3) 당기 중 America Inc 로 1,840만불 증자가 있었습니다.

(\*4) (주)아이테드의 지분 20.58%는 당기에 재무적투자 유치로 인하여 20.38%로 감소됨에

따라 관계기업으로 분류하였으며, 당기말 현재 장부금액은 주식가치 손상으로 감소하였습니다.

(\*5) 전기 중 (주)와이파워원에 대한 당사의 지분율 12.5% 취득하였으며, 지분율 20%미만이거나 당사의 사내이사가 이사로 등기되어있어 당사가 피투자사에 대하여 유의적인 영향력을 행사할 수 있다고 판단하여 관계기업으로 분류하였으며, 당기에 재무적투자 유치로 인하여 지분율 12.39%로 감소되었습니다.

(2) 당기와 전기 중 종속기업, 공동기업 및 관계기업투자 증감 내역은 다음과 같습니다.

(단위:천원)

구 분	당기	전기
기초장부금액	98,050,911	95,773,310
종속기업및관계기업투자주식처분	-	(1,500,000)
종속기업투자의 취득(*1)	24,210,340	777,600
공동기업투자의 취득(*2)	-	3,000,001
기타(*3)	(1,306,133)	-
기말장부금액	120,955,118	98,050,911

(\*1) 당기 중 종속기업 America Inc에 대한 1,840만불 증자가 있었습니다.

(\*2) 전기 중 (주)와이파워원의 지분 12.50%를 신규로 취득하였으며, 관계기업으로 분류하였습니다.

(\*3) 당기말 (주)아이테드 주식가치 손상을 반영하였습니다.

(3) 당기와 전기의 주요 종속기업, 공동기업 및 관계기업투자의 요약 재무정보는 다음과 같습니다.

① 주요 종속기업

(단위:천원)

구분	당기			
	자산	부채	매출액	당기순이익(손실)
피에이치에이(주)	669,060,016	144,453,966	673,903,150	60,573,168
(주)에이에스티	57,628,681	42,664,226	58,655,310	(1,874,123)
피에이치에이기차배건(북경)(유)	70,249,068	8,900,166	24,697,105	1,526,157
피에이치에이기차배건(태창)(유)	83,271,662	26,426,683	52,999,629	3,692,508
피에이치에이기차배건(염성)(유)	19,716,751	9,013,470	19,665,424	1,398,472
PHA India PVT Ltd	55,799,524	19,107,490	87,751,445	4,716,209
PHA America Inc.	85,880,950	39,251,555	235,937,939	4,073,755
PHA Czech s. r. o	32,301,302	8,314,078	73,196,091	1,989,080
PHA Slovakia s.r.o	26,029,601	8,277,156	72,635,503	270,811
PHA VIETNAM Co., LTD.	60,732,458	36,530,624	75,627,971	6,315,363

(단위:천원)

구분	전기			
	자산	부채	매출액	당기순이익(손실)
피에이치에이(주)	656,996,138	179,448,154	605,887,466	31,117,260
(주)에이에스티	39,604,225	21,497,461	52,043,016	198,133
피에이치에이기차배건(북경)(유)	84,057,979	37,431,919	31,063,949	(2,392,663)
피에이치에이기차배건(태창)(유)	84,269,340	23,452,256	63,520,289	3,220,137
피에이치에이기차배건(염성)(유)	18,896,773	11,428,684	20,268,480	1,457,761
PHA India PVT Ltd	54,913,456	23,182,062	82,202,812	2,343,514
PHA America Inc.	59,177,821	40,488,605	199,117,242	3,123,651
PHA Czech s. r. o	29,555,896	8,243,945	64,923,922	814,571
PHA Slovakia s.r.o	28,942,688	12,390,344	66,450,923	2,031,475
PHA VIETNAM Co., LTD.	69,616,420	51,375,720	76,553,956	2,089,467

② 공동기업 및 관계기업투자

(단위:천원)

구분	당기			
	자산	부채	매출액	당기순이익(손실)
공동기업				
PHA Edscha	117,583,772	40,557,834	124,186,784	15,448,037
북경평화부오기차부건(유)	2,411,433	884,925	3,942,929	(122,611)
관계기업투자				
아이탐스오토모티브(주)	37,814,964	26,535,145	49,894,218	678,301
(주)아이테드	1,400,996	1,667,518	139,180	(387,710)
(주)와이파워원	3,370,816	1,624,058	1,562,307	(647,057)

(단위:천원)

구분	전기			
	자산	부채	매출액	당기순이익(손실)
공동기업				
PHA Edscha	94,744,639	33,278,125	95,106,936	12,097,407
북경평화부오기차부건(유)	2,720,741	1,090,265	4,532,434	30,602
관계기업투자				
아이탐스오토모티브(주)	39,203,104	28,459,912	44,008,902	1,145,720
(주)아이테드	1,410,597	1,389,050	73,190	(526,062)
(주)와이파워원	4,310,765	1,409,966	543,645	(913,717)

### 13. 유형자산

(1) 당기와 전기 중 유형자산의 변동내역은 다음과 같습니다.

#### ① 당기

(단위:천원)

구 분	토지	건물	구축물	기계장치	차량운반구	공구와기구	비품	건설중인자산	합 계
기초장부금액	63,188,688	56,554,780	1,183,207	18,926,346	96,074	11,702,298	1,119,825	6,019,744	158,790,962
취득원가	63,188,688	80,530,012	5,063,333	144,796,455	505,964	129,680,250	14,700,013	6,019,744	444,484,458
감가상각누계액	-	(23,975,232)	(3,880,126)	(125,870,109)	(409,889)	(117,977,952)	(13,580,188)	-	(285,693,496)
취득및자본적지출	-	221,500	61,815	4,958,778	105,328	2,777,248	984,639	5,856,066	14,965,374
감가상각비	-	(2,685,228)	(190,593)	(7,248,293)	(58,862)	(6,706,116)	(649,713)	-	(17,538,805)
처분	-	-	-	(120,647)	(1)	(23,966)	(175)	-	(144,789)
대체	-	-	-	1,653,822	-	1,264,791	-	(3,746,304)	(827,691)
기말장부금액	63,188,688	54,091,052	1,054,428	18,170,006	142,540	9,014,255	1,454,577	8,129,506	155,245,052
취득원가	63,188,688	80,751,512	5,125,148	138,310,833	605,654	127,025,246	15,105,499	8,129,506	438,242,085
감가상각누계액	-	(26,660,460)	(4,070,719)	(120,140,827)	(463,114)	(118,010,991)	(13,650,922)	-	(282,997,033)

#### ② 전기

(단위:천원)

구 분	토지	건물	구축물	기계장치	차량운반구	공구와기구	비품	건설중인자산	합 계
기초장부금액	63,188,688	59,236,932	1,348,139	22,456,465	151,077	15,312,754	1,210,541	5,674,382	168,578,976
취득원가	63,188,688	80,530,012	5,326,133	147,360,659	534,286	127,705,514	14,049,192	5,674,382	444,368,864
감가상각누계액	-	(21,293,080)	(3,977,994)	(124,904,194)	(383,209)	(112,392,760)	(12,838,651)	-	(275,789,888)
취득및자본적지출	-	-	29,400	3,004,265	-	2,979,676	606,165	1,161,597	7,781,102
감가상각비	-	(2,682,152)	(194,331)	(7,210,995)	(54,999)	(6,682,010)	(696,881)	-	(17,521,368)
처분	-	-	(1)	(67,191)	(3)	(581)	-	-	(67,776)
대체	-	-	-	743,803	-	92,460	-	(816,235)	20,028
기말장부금액	63,188,688	56,554,780	1,183,207	18,926,346	96,074	11,702,299	1,119,825	6,019,744	158,790,962
취득원가	63,188,688	80,530,012	5,063,333	144,796,455	505,964	129,680,250	14,700,013	6,019,744	444,484,458
감가상각누계액	-	(23,975,232)	(3,880,126)	(125,870,109)	(409,889)	(117,977,952)	(13,580,188)	-	(285,693,496)

(2) 당기와 전기 중 계정과목별 유형자산 감가상각비 내역은 다음과 같습니다.

(단위:천원)

구 분	당기	전기
매출원가	17,101,568	17,094,531
판매비와관리비	436,828	425,566
자산대체(*1)	409	1,272
합 계	17,538,805	17,521,368

(\*1) 사출금형의 자체제작에 대한 내부투자원가로 배부되었습니다.

#### 14. 무형자산

(1) 당기와 전기 중 무형자산의 변동내역은 다음과 같습니다.

(단위:천원)

구 분	당기			전기		
	회원권	기타의무형자산	합 계	회원권	기타의무형자산	합 계
기초장부금액	235,060	1,816,337	2,051,398	536,617	2,660,096	3,196,714
취득원가	235,060	16,844,979	17,080,039	536,617	16,501,686	17,038,303
감가상각누계액	-	(15,028,642)	(15,028,642)	-	(13,841,590)	(13,841,590)
취득	2,806,404	774,577	3,580,981	-	298,466	298,466
상각	-	(1,155,871)	(1,155,871)	-	(1,122,197)	(1,122,197)
처분	-	-	-	(301,557)	-	(301,557)
대체 및 기타	-	827,691	827,691	-	(20,028)	(20,028)
기말장부금액	3,041,464	2,262,734	5,304,198	235,060	1,816,337	2,051,397
취득원가	3,041,464	17,515,541	20,557,005	235,060	16,844,979	17,080,039
감가상각누계액	-	(15,252,807)	(15,252,807)	-	(15,028,642)	(15,028,642)

(2) 당기 중 계정과목별 무형자산상각비 내역은 다음과 같습니다.

(단위:천원)

구 분	당기	전기
매출원가	382,621	239,385
판매비와관리비	773,250	882,812
합 계	1,155,871	1,122,197

## 15. 리스

(1) 보고기간 종료일 현재 사용권자산의 변동내역은 다음과 같습니다.

(단위:천원)

구 분	당기			전기		
	건물	차량운반구	합계	건물	차량운반구	합계
기초장부금액	509,728	152,582	662,310	547,659	229,031	776,690
취득원가	1,018,835	251,080	1,269,915	928,697	527,384	1,456,081
감가상각누계액	(509,107)	(98,498)	(607,605)	(381,038)	(298,353)	(679,391)
취득	677,631	223,749	901,380	776,723	108,459	885,183
사용권자산상각비	(442,448)	(107,228)	(549,676)	(647,282)	(124,876)	(772,159)
대체 및 기타	(83,298)	-	(83,298)	(167,372)	(60,031)	(227,403)
기말장부금액	661,613	269,103	930,716	509,728	152,582	662,311
취득원가	1,475,651	474,829	1,950,480	1,018,835	251,080	1,269,916
감가상각누계액	(814,037)	(205,727)	(1,019,764)	(509,107)	(98,498)	(607,605)

(2) 당기 중 계정과목별 사용권자산상각비 내역은 다음과 같습니다.

(단위:천원)

구 분	당기	전기
매출원가	486,474	756,183
판매비와 관리비	63,202	15,976
합 계	549,676	772,159

(3) 보고기간 중 리스부채의 변동내역은 다음과 같습니다.

(단위:천원)

구 분	당기		전기	
	유동	비유동	유동	비유동
기초장부금액	443,098	226,028	583,231	201,415
증가	390,814	510,566	378,288	506,895
이자비용	19,282	-	13,070	-
부채상환	(565,267)	-	(784,297)	-
대체 및 기타	286,073	(369,649)	252,806	(482,282)
기말장부금액	574,000	366,945	443,099	226,028

(4) 보고기간 현재 리스부채 현황 및 리스 총현금유출액의 내역은 다음과 같습니다.

1) 리스부채 현황

① 당기말

(단위:천원)

리스기간	계약상 현금흐름(A)	현재가치(B)	이자비용(A-B)
1년 미만	666,327	574,000	92,327
1년 이상 ~ 5년 미만	385,375	366,945	18,431
5년 이상	-	-	-
합 계	1,051,702	940,945	110,757

② 전기말

(단위:천원)

리스기간	계약상 현금흐름(A)	현재가치(B)	이자비용(A-B)
1년 미만	446,609	443,099	3,510
1년 이상 ~ 5년 미만	232,064	226,028	6,035
5년 이상	-	-	-
합 계	678,672	669,127	9,545



2) 리스 총현금유출액

(단위:천원)

내역	당기	전기
리스부채 원금 및 이자비용 상환	565,267	784,297
단기리스료 지급	234,020	80,070
소액자산리스료 지급	113,439	111,233
총현금유출액	912,726	975,600

(5) 당기말 현재 단기리스와 소액자산리스의 내역은 다음과 같습니다.

(단위:천원)

구분	약정금액	비용인식액
단기리스	237,720	234,020
소액자산리스	113,439	113,439
합 계	351,159	347,459

16. 차입금

보고기간 종료일 현재 단기차입금의 내역은 다음과 같습니다.

(단위:천원)

차입처	내역	이자율(%)	당기말	전기말
한국수출입은행	중기수출성장자금	4.64%	10,000,000	20,000,000
합 계			10,000,000	20,000,000

17. 매입채무및기타채무

(단위:천원)

구분	당기말	전기말
매입채무	73,994,574	76,290,841
미지급금	18,722,832	15,608,032
합 계	92,717,406	91,898,873

18. 기타금융부채

(단위:천원)

구 분	당기말	전기말
미지급비용	6,481,158	14,903,377
임대보증금	218,390	2,085
합 계	6,699,548	14,905,462

19. 판매보증충당부채

당기 및 전기 중 충당부채의 변동내역은 다음과 같습니다.

(단위:천원)

구 분	당기	전기
기초장부금액	10,225,150	10,796,128
전입액	2,911,914	6,047,590
기간경과에 따른 현재가치 증가액	265,620	-
할인율 변동액에 따른 영향	(41,359)	-
사용액	(4,943,217)	(6,618,568)
기말장부금액	8,418,108	10,225,150
유동항목	6,095,712	7,940,349
비유동항목	2,322,396	2,284,801

회사는 보고기간 종료일 이후 발생할 것으로 예상되는 판매보증비에 충당하기 위하여 과거의 판매보증비 발생 경험률 등을 토대로 하여 예상되는 추정액을 판매보증충당부채로 설정하고 있습니다.

20. 기타부채 및 계약부채

(1) 보고기간 종료일 현재 기타부채의 내역은 다음과 같습니다.

(단위:천원)

구 분	당기말		전기말	
	유동	비유동	유동	비유동
선수금	18,435,951	-	36,686,717	-
예수금 등 기타부채	476,765	5,177,747	491,643	4,061,776
합 계	18,912,716	5,177,747	37,178,359	4,061,776

(2) 보고기간 종료일 현재 당사가 인식하고 있는 계약부채는 다음과 같습니다.

(단위:천원)

구 분	당기말	전기말
계약부채 - 선수금(유동부채)	14,502,062	25,085,756
계약부채 - 선수수익(유동부채)	-	53,830

(3) 이월된 계약부채와 관련하여 당기 및 전기에 인식한 수익은 각각 19,554,843천원과 14,631,264천원이며, 이전 회계기간에 이행된 수행의무와 관련하여 당기 및 전기에 인식한 수익은 없습니다.

21. 확정급여부채

(1) 보고기간 종료일 현재 확정급여부채(자산)의 내역은 다음과 같습니다.

(단위:천원)

구 분	당기말	전기말
확정급여채무의 현재가치	34,042,694	29,248,475
사외적립자산의 공정가치	(39,566,048)	(43,657,521)
재무상태표상 확정급여부채(자산)	(5,523,353)	(14,409,046)

(2) 당기와 전기 중 확정급여제도와 관련하여 인식된 손익은 다음과 같습니다.

(단위:천원)

구 분	당기	전기
당기근무원가	3,191,233	4,387,120
이자비용	1,468,906	1,188,929
사외적립자산의 이자수익	(2,154,440)	(1,194,621)
기타	79,923	4,108,017
합 계	2,585,622	8,489,445

(3) 당기와 전기 중 확정급여채무의 현재가치 변동은 다음과 같습니다.

(단위:천원)

구 분	당기	전기
기초금액	29,248,475	41,223,655
당기근무원가	3,191,233	4,387,120
이자비용	1,468,906	1,188,929
확정급여제도의 재측정요소	4,901,434	(6,157,660)
급여지급액	(4,811,948)	(14,737,961)
관계회사전입(출)액	(18,849)	(763,625)
청산효과	-	689,795
기타	63,443	3,418,221
기말금액	34,042,694	29,248,475

(4) 당기와 전기 중 사외적립자산의 공정가치 변동은 다음과 같습니다.

(단위:천원)

구 분	당기	전기
기초금액	43,657,521	44,267,723
사외적립자산의 이자수익	2,154,440	1,194,621
사외적립자산 기여액	2,321,244	6,000,000
확정급여제도의 재측정요소	(238,515)	(290,955)
급여지급액	(8,309,793)	(6,750,243)
관계회사전입(출)액	(18,849)	(763,625)
기말금액	39,566,048	43,657,521

(5) 보고기간 종료일 현재 사외적립자산의 유형별 공정가치의 내역은 다음과 같습니다.

(단위:천원)

구 분	당기말	전기말
퇴직보험예치금	39,564,450	43,655,923
국민연금전환금	1,598	1,598
합 계	39,566,048	43,657,521

(6) 보고기간 종료일 현재 사외적립자산 중 퇴직보험예치금의 운용자산내역은 다음과 같습니다.

(단위:천원)

구 분	예치기관	당기말	전기말
채무상품 등	삼성생명보험(주) 등	39,564,450	43,655,923

(7) 보고기간 종료일 현재 사용된 주요 보험수리적 가정은 다음과 같습니다.

구 분	당기말	전기말
할인율	4.58%	5.35%
임금상승률	3.37%	3.23%

(8) 주요 가정의 변동에 따른 확정급여채무의 민감도 분석은 다음과 같습니다.

(단위:천원)

구분	당기		전기	
	0.5% 증가시	0.5% 감소시	0.5% 증가시	0.5% 감소시
할인율	(1,415,267)	1,636,555	(1,135,117)	1,311,361
임금상승률	1,639,870	(1,443,495)	1,372,313	(1,202,616)

(9) 확정기여제도

당기 및 전기 중 확정기여제도와 관련하여 비용으로 인식한 금액은 16,479천원 및 14,405천원입니다.

## 22. 금융보증부채

당사는 종속기업의 차입금에 대하여 지급보증계약을 체결하고 있으며, 이에 따른 금융보증부채의 내역은 다음과 같습니다.

(단위:천원)

구 분	당기말	전기말
피보증회사명	피에이치에이 인도 외 7개 회사	
은행명	신한, 씨티, 수출입은행 등	
차입금 실행액	26,224,303	53,531,988
지급보증의 공정가치	47,549	111,521

지급보증의 공정가치는 피보증회사가 무보증으로 차입하였을 경우 적용될 차입금리와 지급보증으로 인해 실제 적용받은 차입금리의 차이를 반영하여 공정가치를 산정하였습니다.

## 23. 납입자본(자본금 및 주식발행초과금)

(1) 당사의 자본금과 관련된 사항은 다음과 같습니다.

(단위:천원)

구 분	당기말	전기말
발행할 주식의 총수	100,000,000주	100,000,000주
1주당 액면금액	500원	500원
발행한 주식의 수	21,000,000주	21,000,000주
자본금	10,500,000	10,500,000

(2) 보고기간 종료일 현재 주식발행초과금의 내역은 다음과 같습니다.

(단위:천원)

구 분	당기말	전기말
주식발행초과금	34,445,744	34,445,744

## 24. 이익잉여금

(1) 보고기간 종료일 현재 이익잉여금의 구성내역은 다음과 같습니다.

(단위:천원)

구 분	과 목	금 액	
		당기말	전기말
법정적립금	이익준비금(*1)	5,549,000	5,549,000
	기업발전적립금(*2)	900,000	900,000
임의적립금	사업확장적립금	103,500,000	103,500,000
	기타임의적립금	282,000,000	252,000,000
미처분이익잉여금		89,074,215	66,597,987
합 계		481,023,215	428,546,987

(\*1) 상법상 당사는 자본금의 50%에 달할 때까지 매 결산기에 금전에 의한 이익배당액의 10% 이상을 이익준비금으로 적립하도록 규정되어 있으며, 동 이익준비금은 현금으로 배당할 수 없으며, 이월결손금의 보전과 자본전입에만 사용할 수 있습니다.

(\*2) 당사는 2001년까지 구 법인세법 규정에 따라 기업발전적립금을 적립하였으며, 동 금액은 자본전입 및 결손보전 이외에는 사용할 수 없습니다.

(2) 미처분이익잉여금

당기 및 전기 중 미처분이익잉여금의 변동내역은 다음과 같습니다.

(단위:천원)

구 분	당기	전기
기초	66,597,988	64,590,717

당기순이익	60,573,168	31,117,261
임의적립금 등의 적립	(30,000,000)	(30,000,000)
확정급여제도의 재측정요소	(3,989,628)	4,586,590
배당처분	(4,107,312)	(3,696,581)
기말	89,074,215	66,597,988

(3) 이익잉여금처분계산서

당기 및 전기의 이익잉여금 처분 내역은 다음과 같습니다.

제39(당)기	2023년 01월 01일 부터 2023년 12월 31일 까지	제38(전)기	2022년 01월 01일 부터 2022년 12월 31일 까지
처분예정일	2024년 03월 28일	처분확정일	2023년 03월 29일

(단위:원)

과 목	당기		전기	
I. 미처분이익잉여금		89,074,214,891		66,597,709,359
전기이월이익잉여금	32,490,674,692		30,894,136,682	
회계정책변경효과	-		-	
확정급여제도 재측정요소	(3,989,628,256)		4,586,589,992	
당기순이익	60,573,168,455		31,117,260,418	
II. 이익잉여금 이입액		-		-
기타임의적립금	-		-	
III. 이익잉여금 처분액		44,991,896,000		34,107,312,400
기타임의적립금	40,000,000,000		30,000,000,000	
배당금(주석25)	4,991,896,000		4,107,312,400	
가. 현금배당 (주당배당금(률): 보통주: 최대주주 등 당기 250원(50%), 전기 200원(40%) 일반주주 당기 250원(50%), 전기 200원(40%)	4,991,896,000		4,107,312,400	
IV. 차기이월 미처분이익잉여금		44,082,318,891		32,490,674,692

25. 배당금

(1) 당기와 전기 배당금의 계산내역은 다음과 같습니다.

(단위:천원, 주, %)

구 분	당기		전기	
	최대주주 및 특수관계인	일반주주	최대주주 및 특수관계인	일반주주
배당받을 주식수	11,471,409	8,496,175	11,471,409	9,065,153
주당액면금액	500	500	500	500
액면배당률	50%	50%	40%	40%
배당금액	2,867,852	2,124,044	2,294,282	1,813,031

(2) 당기와 전기 배당성향의 계산내역은 다음과 같습니다.

(단위:천원)

구 분	당기	전기
배 당 액	4,991,896	4,107,312
당기순이익	60,573,168	31,117,260
배 당 성 향	8.2%	13.2%

(3) 당기와 전기 배당수익률의 계산내역은 다음과 같습니다.

구 분	당기		전기	
	최대주주 및 특수관계인	일반주주	최대주주 및 특수관계인	일반주주
주당 배당액(원)	250	250	200	200
결산일 종가(원)	9,950	9,950	7,040	7,040
배당수익률(%)	2.51%	2.51%	2.84%	2.84%



## 26. 기타자본구성요소

(1) 보고기간 종료일 현재 기타자본구성요소의 내역은 다음과 같습니다.

(단위:천원)

구 분	당기말	전기말
재평가적립금	2,364,621	2,364,621
기타자본잉여금	4,680,667	4,680,667
자기주식	(8,408,196)	(2,990,035)
합 계	(1,362,909)	4,055,253

(2) 당기말 자기주식의 변동내역은 다음과 같습니다.

(단위:천원,주)

구 분	기초	취득	처분	소각	기말
유상취득주식	463,438	568,978	-	-	1,032,416
금 액	2,990,035	5,418,161	-	-	8,408,196

당사는 당기말 현재 자사주식의 가격안정을 위하여 당사의 기명식 보통주식 1,032,416주를 보유하고 있으며, 자본조정계정으로 계상하고 있고 향후 시장 상황에 따라 처분할 예정입니다.

## 27. 수익

(1) 범주별 수익(매출액과 수수료수익)

당사는 다음의 주요 판매망, 주요 지리적 시장 및 주요 제품 계열에서 재화나 용역을 기간에 걸쳐 이전하거나 한 시점에 이전함으로써 수익을 창출합니다.

1) 당기와 전기 현재 당사의 매출액의 범주별 구분은 다음과 같습니다.

가) 수익인식 시점(한 시점에 이전되는 재화)

당사는 제품이 고객에게 이전되는 시점에 수익(매출액)을 인식하고 있습니다.

나) 주요 판매망에 따른 구분

(단위:천원)

구 분	당기	전기
내수매출	231,630,361	201,120,089
직수출	203,238,165	199,189,347
로컬수출	238,415,255	204,886,291
부산물매출	619,369	691,738
합 계	673,903,150	605,887,466

다) 주요 지리적 시장에 따른 구분

(단위:천원)

구 분	당기	전기
대한민국	470,379,531	406,364,496
아시아	24,467,513	25,681,152
유럽	27,416,077	28,724,629
북미	112,720,065	105,927,551
기타	38,919,964	39,189,637
합 계	673,903,150	605,887,466

라) 주요 제품 계열에 따른 구분

(단위:천원)

구 분	당기	전기
D/Module	93,402,547	90,350,240
Latch	229,310,757	222,789,942
Hinge	78,607,875	68,459,521
Other	272,581,971	224,287,762
합 계	673,903,150	605,887,466

2) 당기와 전기 현재 당사의 수수료수익의 범주별 구분은 다음과 같습니다.

가) 당사의 수수료수익은 전액 기타수익에 포함되어 있습니다.

나) 수익인식 시점(기간에 걸쳐 이전하는 용역의 수익)  
당사는 수수료수익을 전액 기간에 걸쳐 인식하고 있습니다.

다) 주요 지리적 시장에 따른 구분

(단위:천원)

구 분	당기	전기
대한민국	3,153,115	2,193,561
아시아	6,686,541	7,123,249
유럽	1,118,678	1,345,251
북미	1,532,212	1,307,372
합 계	12,490,546	11,969,434

(2) 당기와 전기에 당사 수익의 10%이상을 차지하는 주요 고객에 대한 정보는 다음과 같습니다.

(단위:천원)

매출처	매출부분	당기	전기
A사	내수매출 등	182,526,986	156,191,220
B사	내수매출 등	73,090,392	59,681,322
C사	내수매출 등	81,189,779	71,523,375

### (3) 수행의무

#### 1) 수행의무 이행시기

당사의 고객에 대한 제품의 판매와 관련한 수행의무 이행시기는 고객과의 계약 내역 등에 근거하여 주로 인도시점(직수출의 경우는 무역거래조건 등을 고려하여 주로 선적시점 및 도착시점)입니다. 용역의 제공과 관련한 수행의무 이행시기는 주로 용역의완료시점입니다.

#### 2) 보증의 유형과 관련 의무

당사는 제품의 판매와 관련하여 고객에게 보증을 제공하고 있으며, 그 보증은 관련 제품이 합의된 규격에 부합하므로 당사자들이 의도한 대로 작동할 것이라는 확신을 고객에게 제공합니다. 당사는 상기 보증과 관련하여 판매보증충당부채를 설정하고 있습니다.

28. 비용의 성격별 분류

(단위:천원)

구 분	당기	전기
원재료매입액	481,469,622	429,175,053
재고자산의 변동	879,645	5,740,905
종업원급여	50,809,932	56,853,323
감가상각비 및 무형자산상각비	18,694,267	18,642,294
사용권자산상각비	549,676	772,159
복리후생비	8,396,080	8,534,701
지급수수료	40,218,213	40,677,628
세금과공과	1,150,559	2,283,570
임차료	421,250	163,772
수출제비 및 포장비	12,890,776	22,695,105
기타비용	46,996,414	26,239,052
영업비용의 합계(*)	662,476,434	611,777,562

(\*) 손익계산서 상의 매출원가, 판매비와관리비를 합한 금액입니다.

29. 판매비와관리비

(단위:천원)

구 분	당기	전기
급여	9,340,971	9,109,488
퇴직급여	1,253,083	1,903,024
복리후생비	1,758,060	1,133,691
여비교통비	545,600	201,985
통신비	38,209	41,627
세금과공과	161,471	1,248,136
감가상각비	436,828	425,566
사용권자산상각비	63,202	15,976
수선비	123,166	54,638
보험료	84,661	79,758
무형자산상각비	773,250	882,812
접대비	215,599	161,051
사무용품비	38,287	35,721
소모품비	24,372	20,581
소모공구비	76,652	49,605
수출제비	9,295,097	18,549,091
지급수수료	13,487,481	12,750,814
도서인쇄비	9,416	18,180
광고선전비	150,820	92,470
운반비	4,853,710	4,761,056
교육훈련비	526,808	380,005
포장비	3,321,599	3,578,649
판매보증비	3,136,176	6,047,590
지급임차료	120,741	140,960
기타판관비	68,486	55,632
일반판매비와관리비 소계	49,903,745	61,738,107
대손상각비	300,371	(1,951,417)
합 계	50,204,116	59,786,690

### 30. 기타수익

(단위:천원)

구 분	당기	전기
수수료수익	12,490,546	11,969,434
유형자산처분이익	1,477,768	1,484,523
기타영업외수익	2,260,712	3,656,561
합 계	16,229,026	17,110,518

### 31. 기타비용

(단위:천원)

구 분	당기	전기
유형자산처분손실	75,044	4,010
관계기업투자손상차손	1,306,133	-
기타영업외비용	531,847	388,615
합 계	1,913,024	392,625

### 32. 금융수익 및 금융원가

(단위:천원)

구 분	당기	전기
금융수익		
유효이자율법에 따른 이자수익	6,596,850	2,999,213
배당금수익	29,721,430	13,610,800
외환이익	6,446,567	15,753,754
당기손익-공정가치측정 금융자산 평가이익	633	36,776
당기손익-공정가치측정 지분상품 평가이익	279,341	77,680
통화선도거래이익	184,600	18,500
통화선도평가이익	568,774	269,005
금융수익 소계	43,798,195	32,765,729
금융원가		
이자비용	572,211	218,586
리스부채 이자비용	19,282	13,070
외환손실	4,263,100	5,773,282
통화선도거래손실	598,800	1,397,500
통화선도평가손실	-	70,382
금융원가 소계	5,453,393	7,472,820



### 33. 주당이익

(단위:천원)

구 분	당기	전기
보통주당기순이익	60,573,168,455	31,117,260,418
가중평균보통유통주식수(*)	20,428,947	20,536,562
기본주당이익	2,965	1,515

(\*) 가중평균유통주식수는 총발행주식수에 자기주식 취득의 효과를 감안하여 작성하였습니다.

당기 및 전기에는 잠재적 보통주로 인한 희석 효과가 발생하지 않으므로 희석주당이익을 산정하지 아니하였습니다.

### 34. 당기법인세와 이연법인세

당기 및 전기의 법인세비용과 이연법인세자산(부채)의 내용은 다음과 같습니다.

#### (1) 법인세비용의 구성내역

(단위:천원)

구 분	당기	전기
당기법인세		
기간손익에 대한 당기법인세	5,484,596	4,607,840
전기법인세에 대한 당기 조정사항	467,400	(2,336,540)
소 계	5,951,996	2,271,300
이연법인세		
당기 일시적차이 변동으로 인한 변동	(3,587,965)	4,012,260
자본에 직접반영되는 법인세 부담액	1,150,320	(1,280,115)
소 계	(2,437,645)	2,732,145
법인세비용 계	3,514,351	5,003,445



(2) 법인세비용차감전순이익과 법인세비용 간의 관계

(단위:천원)

구 분	당기	전기
법인세비용차감전순이익	64,087,520	36,120,705
적용세율로 계산된 법인세	14,342,217	7,881,883
세무조정효과:		
세무상 과세되지 않는 수익	(9,308,341)	(172,932)
세무상 차감되지 않는 비용	65,822	1,336,090
세액공제 및 공제감면세액	(3,834,163)	(4,329,815)
전기이전법인세에 대한 당기 조정사항	467,400	(2,336,540)
이연법인세 변동 효과 및 기타차이	1,781,416	2,624,759
법인세비용	3,514,351	5,003,445
유효법인세율	5.48%	13.85%

(3) 보고기간 종료일 현재 이연법인세자산(부채)잔액

(단위:천원)

구분	당기말	전기말
이연법인세자산		
1년 이내에 결제될 이연법인세자산	1,406,074	1,653,581
1년 이후에 결제될 이연법인세자산	17,882,141	15,636,239
상계 전 이연법인세자산	19,288,215	17,289,821
이연법인세부채		
1년 이내에 결제될 이연법인세부채	(14,865)	(23,343)
1년 이후에 결제될 이연법인세부채	(8,054,389)	(9,635,482)
상계 전 이연법인세부채	(8,069,254)	(9,658,825)
이연법인세자산(부채) 순액	11,218,961	7,630,995

(4) 동일 과세당국과 관련된 금액을 상계하기 이전 이연법인세 변동

① 당기

(단위:천원)

구분	기초	증가(감소)			기말
		당기손익	기타포괄손익	기타증감	
종속기업 및 관계기업투자	70,564	294,124	-	-	364,688
유형자산	4,457,174	(23,056)	-	-	4,434,118
확정급여부채	(2,257,774)	2,266,234	1,150,320	-	1,158,780
충당부채	2,231,127	(347,155)	-	-	1,883,972
당기손익 공정가치측정 지분상품 평가이익	137,783	126,360	-	-	264,143
기타	2,992,121	121,139	-	-	3,113,260
이연법인세자산(부채) 순액	7,630,995	2,437,646	1,150,320	-	11,218,961

② 전기

(단위:천원)

구분	기초	증가(감소)			기말
		당기손익	기타포괄손익	기타증감	
종속기업 및 관계기업투자	75,221	(4,657)	-	-	70,564
유형자산	4,527,799	(70,625)	-	-	4,457,174
확정급여부채	527,090	(1,504,749)	(1,280,115)	-	(2,257,774)
충당부채	2,511,179	(280,052)	-	-	2,231,127
당기손익 공정가치측정 지분상품 평가이익	-	137,783	-	-	137,783
기타	4,001,965	(1,009,845)	-	-	2,992,120
이연법인세자산(부채) 순액	11,643,254	(2,732,145)	(1,280,115)	-	7,630,995

(5) 자본에 직접 반영된 법인세효과

(단위:천원)

항 목	당기말			전기말		
	세전금액	법인세효과	세후금액	세전금액	법인세효과	세후금액
이익잉여금						
확정급여제도의 재측정요소	(1,452,578)	680,191	(772,387)	3,687,370	(470,129)	3,217,241
기타자본구성요소						
재평가적립금	2,964,118	(599,497)	2,364,621	2,964,118	(599,497)	2,364,621
합 계	1,511,540	80,694	1,592,234	6,651,488	(1,069,626)	5,581,862

(6) 기타포괄손익에 가감된 법인세비용의 내역은 다음과 같습니다.

(단위:천원)

구 분	당기			전기		
	세전	법인세	세후	세전	법인세	세후
확정급여제도의 재측정요소	(5,139,948)	1,150,320	(3,989,628)	5,866,705	(1,280,115)	4,586,590

(7) 보고기간 종료일 현재 당기법인세부채 잔액

(단위:천원)

계정과목	당기말	전기말
당기법인세부채(자산)	1,539,945	397,886

35. 특수관계자와의 주요거래

(1) 당기말 현재 당사의 특수관계자의 현황은 다음과 같습니다.

구 분	회 사 명	소재지
지배기업	(주)피에이치씨	국내
종속기업	(주)에이에스티	국내
종속기업	피에이치에이기기차배건(북경)유한공사	중국
종속기업	피에이치에이기기차배건(태창)유한공사	중국
종속기업	피에이치에이기기차배건(영성)유한공사	중국
종속기업	PHA India PVT Ltd	인도
종속기업	PHA America INC	미국
종속기업	PHA Czech s. r. o	체코
종속기업	PHA Slovakia s.r.o	슬로바키아
종속기업	PHA VIETNAM Co., LTD.	베트남
종속기업	피에이치에이기기차배건(중경)유한공사	중국
종속기업	피에이치에이기기차배건(태창R&D)유한공사	중국
종속기업	PHA Alabama, LLC (*1)	미국
종속기업	PHA Michigan, LLC (*2)	미국
종속기업	PHA Georgia, LLC	미국
공동기업	PHA Edscha	국내
공동기업	북경평화부오기차부건(유)	중국
관계기업	아이탐스오토모티브(주)	국내
관계기업	(주)아이테드	국내
관계기업	(주)와이파워원	국내
기타특수관계자	PHA R&D CENTRE EUROPE LTD.(구 AES)	영국
기타특수관계자	(주)카픽발레오(구, 한국파워트레인(주)), (주)피에이치브이에스(구, (주)피에이치에스), (주)평화발레오, (유)브이피에이치아이, (주)브이피에이치씨,(주)엔티아이(구, (주)하나에프엠케이)	국내

(\*1) 당기 중 PHA Body System이 PHA Alabama, LLC 로 사명이 변경되었습니다.

(\*2) 당기 중 PHA USA 가 PHA Michigan, LLC 로 사명이 변경되었습니다.

(2) 당기와 전기 중 특수관계자와의 매출·매입거래 및 기타거래 내역은 다음과 같습니다.

① 당기

(단위:천원)

특수관계자명	구분	수익거래			비용거래		
		매출거래	기타거래	합계	매입거래	기타거래	합계
(주)피에이치씨	지배기업	-	-	-	-	408,072	408,072
(주)에이에스티	종속기업	-	461,261	461,261	41,100,147	4,832,580	45,932,727
피에이치에이기차배건(북경)유한공사	종속기업	2,177,879	19,165,567	21,343,446	-	-	-
피에이치에이기차배건(태창)유한공사	종속기업	1,162,605	12,904,215	14,066,820	-	-	-
피에이치에이기차배건(영성)유한공사	종속기업	1,254,314	302,446	1,556,760	-	-	-
PHA India PVT Ltd	종속기업	12,274,439	7,865,707	20,140,146	3,236	-	3,236
PHA Czech s. r. o	종속기업	10,896,495	505,427	11,401,922	-	179,638	179,638
PHA Slovakia s.r.o.	종속기업	15,686,760	1,941,423	17,628,183	15,325	35,822	51,147
PHA VIETNAM Co., LTD.	종속기업	21,134,726	3,614,550	24,749,276	17,695,977	-	17,695,977
PHA Alabama, LLC	종속기업	22,603,784	1,135,732	23,739,516	-	-	-
PHA Michigan, LLC	종속기업	43,844,887	1,154,546	44,999,433	344,399	-	344,399
피에이치에이기차배건(중경)유한공사	종속기업	-	-	-	-	-	-
PHA Edscha	공동기업	-	2,936,011	2,936,011	95,629,834	31,700	95,661,534
아이탑스오토모티브(주)	관계기업	-	-	-	22,956,659	249,518	23,206,177
PHA R&D CENTRE EUROPE LTD	기타특수관계자	81,287	-	81,287	8,204	1,330,390	1,338,594
㈜브이피에이치씨	기타특수관계자	489,221	-	489,221	-	-	-
㈜카팩 발레오	기타특수관계자	337,349	-	337,349	-	-	-
㈜엔티아이	기타특수관계자	-	-	-	-	-	-
㈜평화발레오	기타특수관계자	108,595	203,157	311,752	15,276	-	15,276
합 계		132,052,341	52,190,042	184,242,383	177,769,057	7,067,720	184,836,777

② 전기

(단위:천원)

특수관계자명	구분	수익거래			비용거래		
		매출거래	기타거래	합계	매입거래	기타거래	합계
(주)피에이치씨	지배기업	-	754,545	754,545	-	435,744	435,744
(주)에이에스티	종속기업	-	367,435	367,435	34,430,575	3,674,991	38,105,566
피에이치에이기차배건(북경)유한공사	종속기업	8,070,294	896,905	8,967,198	-	-	-
피에이치에이기차배건(태창)유한공사	종속기업	1,858,925	16,018,688	17,877,612	77,016	-	77,016
피에이치에이기차배건(영성)유한공사	종속기업	1,376,583	310,576	1,687,159	-	-	-
PHA India PVT Ltd	종속기업	7,289,953	2,218,091	9,508,044	10,212	-	10,212
PHA Czech s. r. o	종속기업	11,971,777	724,087	12,695,863	-	-	-
PHA Slovakia s.r.o.	종속기업	15,934,333	1,645,265	17,579,599	-	-	-

PHA VIETNAM Co., LTD.	종속기업	24,392,725	7,724,394	32,117,119	20,865,826	-	20,865,826
PHA Alabama, LLC	종속기업	18,997,481	926,837	19,924,318	333,740	-	333,740
PHA Michigan, LLC	종속기업	40,162,833	1,223,374	41,386,207	28,095	-	28,095
피에이치에이기차배건(중경)유한공사	종속기업	-	81,778	81,778	-	-	-
PHA Edscha	공동기업	-	2,152,039	2,152,039	68,817,880	361,850	69,179,730
아이탑스오토모티브(주)	관계기업	-	-	-	22,547,589	370,580	22,918,169
PHA R&D CENTRE EUROPE LTD.	기타특수관계자	81,131	-	81,131	-	1,705,723	1,705,723
쑤브이피에이치씨	기타특수관계자	501,064	-	501,064	-	-	-
쑤카팩발레오	기타특수관계자	-	686,360	686,360	-	700	700
쑤엔티아이	기타특수관계자	-	-	-	-	-	-
쑤평화발레오	기타특수관계자	93,147	-	93,147	14,749	-	14,749
합 계		130,730,244	35,730,373	166,460,617	147,125,682	6,549,588	153,675,270

(3) 보고기간 종료일 현재 특수관계자에 대한 채권·채무는 다음과 같습니다.

① 당기말

(단위:천원)

특수관계자명	구분	채권				채무		
		매출채권	미수금	대여금	기타채권	매입채무	미지급금	기타채무
(주)피에이치씨	지배기업	-	-	-	48,800	-	229,335	-
(주)에이에스티	종속기업	-	-	14,000,000	-	7,433,464	-	-
피에이치에이기차배건(북경)유한공사	종속기업	287,142	367,262	-	-	-	1,114	-
피에이치에이기차배건(태창)유한공사	종속기업	41,266	1,050,122	-	-	-	-	7,968
피에이치에이기차배건(영성)유한공사	종속기업	261,939	179,840	-	-	-	-	8,467
PHA India PVT Ltd	종속기업	4,790,533	1,000,779	-	-	-	5,357	2,227,233
PHA Czech s. r. o	종속기업	986,918	208,311	-	-	-	-	-
PHA Slovakia s.r.o.	종속기업	891,025	714,052	-	-	-	2,158	429,337
PHA Alabama, LLC	종속기업	2,906,019	494,793	-	-	-	7,143	1,604,494
PHA Michigan, LLC	종속기업	5,824,390	238,796	-	-	-	30,539	712,560
피에이치에이기차배건(중경)유한공사	종속기업	-	-	-	-	-	-	-
PHA Georgia, LLC	종속기업	-	-	-	42,250	-	-	-
PHA VIETNAM Co., LTD.	종속기업	4,250,565	861,543	19,341,000	98,961	2,496,333	-	93,824
PHA America, INC	종속기업	-	-	6,447,000	-	-	-	-
PHA Edscha	공동기업	-	859,652	-	-	20,172,397	-	-
아이탑스오토모티브(주)	관계기업	-	-	-	-	1,872,909	-	-
쑤브이피에이치씨	기타특수관계자	146,810	-	-	-	-	-	-
쑤평화발레오	기타특수관계자	-	7,623	-	-	-	-	216,300
쑤카팩발레오	기타특수관계자	2,869	29,700	-	-	-	-	-
합 계		20,389,476	6,012,473	39,788,000	190,011	31,975,103	275,646	5,300,183

② 전기말

(단위:천원)

특수관계자명	구분	채권				채무		
		매출채권	미수금	대여금	기타채권	매입채무	미지급금	기타채무
(주)피에이치씨	지배기업	-	-	-	93,440	-	184,978	-
(주)에이에스티	종속기업	-	13,074	-	-	7,539,292	-	-
피에이치에이자동차배건(북경)유한공사	종속기업	741,678	620,046	-	-	-	1,871	491,401
피에이치에이자동차배건(태칭)유한공사	종속기업	241,573	1,600,417	-	-	-	-	201,977
피에이치에이자동차배건(영성)유한공사	종속기업	400,350	143,397	-	-	-	2,960	-
PHA India PVT Ltd	종속기업	2,140,263	2,320,953	-	-	-	5,491	5,254,294
PHA Czech s. r. o	종속기업	556,529	950,161	-	-	-	-	25,952
PHA Slovakia s.r.o.	종속기업	1,309,109	447,298	-	-	-	-	1,633,413
PHA Alabama, LLC	종속기업	6,464,652	298,443	-	-	-	7,119	1,809,002
PHA Michigan, LLC	종속기업	8,164,731	1,037,719	-	-	-	885	1,656,124
피에이치에이자동차배건(중경)유한공사	종속기업	-	20,973	-	-	-	-	-
PHA VIETNAM Co., LTD.	종속기업	5,294,444	2,258,146	19,009,500	94,390	3,378,606	12,139	1,270,652
PHA Edscha	공동기업	-	704,532	-	-	14,758,305	-	-
아이탑스오토모티브(주)	관계기업	-	-	-	-	5,165,666	-	-
㈜브이피에이치씨	기타특수관계자	138,547	-	-	-	-	-	-
㈜명화발레오	기타특수관계자	-	7,272	-	-	-	-	-
합계		25,451,876	10,422,431	19,009,500	187,830	30,841,868	215,443	12,342,815

(4) 당기와 전기 중 특수관계자와의 자금거래 내역은 다음과 같습니다.

① 당기

(단위:천원)

특수관계자명	구분	기초	자금대여	대여자금회수	환평가	기말
㈜에이에스티	종속기업	-	14,000,000	-	-	14,000,000
PHA America, INC	종속기업	-	6,761,500	-	(314,500)	6,447,000
PHA VIETNAM Co., LTD.	종속기업	19,009,500	-	-	331,500	19,341,000

② 전기

(단위:천원)

특수관계자명	구분	기초	자금대여	대여자금회수	환평가	기말
PHA VIETNAM Co., LTD.	종속기업	17,782,500	-	-	1,227,000	19,009,500

(5) 보고기간 종료일 현재 당사가 특수관계자를 위하여 제공하고 있는 지급보증의 내역은 다음과 같습니다.

① 당기말

(단위:천원,외화:USD,EUR)

제공받는자	구분	지급보증액	보증기간	지급보증처
(주)에이에스티	종속기업	KRW 6,000,000	23.10.01~24.10.01	신한은행.성서금융센터
	종속기업	KRW 8,400,000	23.02.15~24.02.15	씨티은행.성서지점
	종속기업	KRW 4,560,000	23.06.22~24.06.22	한국수출입은행
PHA India PVT Ltd	종속기업	EUR 3,800,000	22.01.25~24.01.25	SC제일은행
	종속기업	USD 3,000,000	23.02.28~24.02.28	SC제일은행
PHA Czech s.r.o	종속기업	EUR 3,600,000	23.02.15~24.02.15	씨티은행.체코
PHA Slovakia s.r.o	종속기업	EUR 3,600,000	23.02.15~24.02.15	씨티은행.슬로박
	종속기업	EUR 3,600,000	23.11.16~24.11.15	신한은행.런던
PHA Alabama, LLC	종속기업	USD 2,400,000	23.01.31~24.01.31	KEB하나은행 뉴욕지점
	종속기업	USD 6,000,000	23.02.15~24.02.15	씨티은행
PHA Michigan, LLC	종속기업	USD 3,600,000	23.12.08~24.12.06	신한은행 뉴욕지점
	종속기업	USD 1,200,000	23.01.13~24.01.12	신한은행 뉴욕지점
	종속기업	USD 2,400,000	23.02.15~24.02.15	씨티은행
PHA VIETNAM Co., LTD	종속기업	USD 6,000,000	23.02.15~24.02.15	씨티은행
	종속기업	USD 12,000,000	23.03.06~24.03.06	신한은행.성서금융센터

② 전기말

(단위:천원,외화:USD,EUR)

제공받는자	구분	지급보증액	보증기간	지급보증처
(주)에이에스티	종속기업	KRW 6,000,000	22.10.01~23.10.01	신한은행.성서금융센터
	종속기업	KRW 8,400,000	22.02.15~23.02.15	씨티은행.성서지점
	종속기업	KRW 4,800,000	22.06.22~23.06.22	한국수출입은행
PHA India PVT Ltd	종속기업	EUR 3,800,000	22.01.25~24.01.25	SC제일은행
	종속기업	USD 3,000,000	22.02.28~23.02.28	SC제일은행
PHA Czech s.r.o	종속기업	EUR 3,600,000	22.02.15~23.02.15	씨티은행.체코
PHA Slovakia s.r.o	종속기업	EUR 3,600,000	22.02.15~23.02.15	씨티은행.슬로박
	종속기업	EUR 6,000,000	22.11.18~23.11.16	신한은행.런던
PHA Alabama LLC	종속기업	USD 2,400,000	22.01.31~23.01.31	KEB하나은행 뉴욕지점
	종속기업	USD 6,000,000	22.02.15~23.02.15	씨티은행
PHA Michigan LLC	종속기업	USD 3,600,000	22.12.09~23.12.08	신한은행 뉴욕지점
	종속기업	USD 1,200,000	22.01.14~23.01.13	신한은행 뉴욕지점
	종속기업	USD 2,400,000	22.02.15~23.02.15	씨티은행
PHA Vietnam	종속기업	USD 6,000,000	22.02.15~23.02.15	씨티은행
	종속기업	USD 10,000,000	22.08.01~23.07.31	SC제일은행
	종속기업	USD 14,400,000	22.03.06~23.03.06	신한은행.성서금융센터



(6) 당기와 전기 중 주요 경영진에 대한 보상은 다음과 같습니다.

(단위:천원)

구분	당기	전기
단기종업원급여	818,593	844,845
퇴직급여	99,334	152,610
기타장기종업원비용	718	15,281
합계	918,645	1,012,736

(7) 당기말 현재 당사가 제3자의 차입금과 관련하여 제공한 담보제공자산의 내역은 다음과 같습니다.

(단위:천원)

계정과목	종류	장부금액	설정금액	설정권자	내용
유동성기타금융자산	정기예금	444,000	488,400	신한은행	PHA R&D CENTRE EUROPE LTD.(구 AES) 차입금담보

### 36. 파생상품

당사는 외화매출채권과 관련하여 환율변동에 따른 원화회수금액의 변동위험을 회피하기 위해 통화선도매도계약을 이용하고 있습니다.

(1) 보고기간 종료일 현재 당사가 체결한 파생상품계약의 내역은 다음과 같습니다.

(단위:천USD)

거래 은행	약정환율	결제일	총계약금액(USD)	미결제금액(USD)
SC제일은행	1,301.20	2023.09~2024.08	12,000	8,000
SC제일은행	1,340.50	2023.11~2024.10	12,000	10,000
합계			24,000	18,000

(2) 당기 및 전기 중 당사가 파생상품과 관련하여 인식된 손익은 다음과 같습니다.

(단위:천원)

구 분	당기	전기
파생상품거래이익	184,600	18,500
파생상품거래손실	598,800	1,397,500
파생상품평가이익	568,774	269,005
파생상품평가손실	-	70,382

### 37. 우발채무와 약정사항

(1) 당기말 현재 금융기관 등과 체결한 주요 약정사항은 다음과 같습니다.

(단위:천원)

과 목	구 분	금융기관명	약정한도액	실행금액
단기차입금	당좌차월	신한은행	5,000,000	-
단기차입금	중기수출성장자금	한국수출입은행	30,000,000	10,000,000
단기차입금	무역금융	신한은행	10,000,000	-
매입채무	전자방식외담대	신한은행 등	54,000,000	6,997,104

(2) 당사는 특정제품 생산을 위하여 프랑스의 VALEO사의 3개 외국회사와 기술도입계약을 체결하고 기술 및 용역을 제공받고 있으며 해당 제품의 매출액에 대하여 기술사용료를 지급하고 있습니다. 동 기술도입계약의 주요내용은 다음과 같습니다.

기술제공자	해 당 제 품	기술사용료	계약만료일자
VALEO	도어렛치	3.00%	2024년 04월
TIMS	도어체커	2.00%	2024년 10월
미쯔바	F/F OPENER	0.50%	2024년 01월

(3) 주요 보험가입내용은 다음과 같습니다.

(단위:천원)

보험종류	부보자산	부보금액	보험수익자
화재보험	건물 등	294,154,524	피에이치에이(주)
책임보험	Latch, Striker, Power system 류	6,157,600	피에이치에이(주)
합계		300,312,124	

당사는 상기 보험이외에 산업재해보상보험, 자동차종합보험, 국민건강보험 및 고용보험 등에 가입하고 있습니다.

(4) 당기말 현재 당사가 제3자의 차입금과 관련하여 제공한 보증 내역은 다음과 같습니다.

(단위:천원)

내용	연대보증 등의 대상여신	설정금액	설정권자	제공받은 대상
연대보증	기업운전자금	3,780,000	대구은행	신화테크

## 38. 현금흐름표

(1) 보고기간 종료일 현재 영업으로부터 창출된 현금은 다음과 같습니다.

(단위:천원)

구 분	당기	전기
당기순이익	60,573,168	31,117,260
조정항목	(8,714,941)	11,673,570
감가상각비	17,538,805	17,521,368
퇴직급여	2,585,622	8,489,445
판매보증비	3,136,176	6,047,590
대손상각비	300,371	(1,951,417)
재고자산폐기손실	-	-
재고자산평가충당금환입	(1,202,438)	439,839
무형자산상각비	1,155,871	1,122,197
사용권자산상각비	549,676	772,159
유형자산처분손실	75,044	4,010
외화환산손실	1,561,287	2,856,173
통화선도평가손실	(568,774)	-
통화선도평가이익	-	(198,623)
통화선도거래손실	598,800	1,397,500
관계기업투자손상차손	1,306,133	-
차입금 이자비용	572,211	218,586
리스부채 이자비용	19,282	13,070
법인세비용	3,522,980	5,003,445
유형자산처분이익	(1,477,768)	(1,484,523)
무형자산처분이익	-	(451,988)
공동기업투자처분이익	-	(900,000)
외화환산이익	(2,092,083)	(7,965,293)
미수법인세환급금	-	(2,336,540)
유효이자율법에 따른 이자수익	(6,596,850)	(2,999,213)
당기손익-공정가치측정 지분상품 평가이익	(279,341)	(77,680)
당기손익-공정가치측정 금융자산 평가이익	(633)	(36,776)
배당수익	(29,721,430)	(13,610,800)
기타장기급여	302,118	(198,958)

영업활동으로인한자산부채의변동	(9,687,226)	(19,453,444)
매출채권의증감	4,663,549	(18,814,176)
기타채권의증감	6,474,082	-
재고자산의증감	10,923,257	(691,176)
매입채무의증감	(2,246,317)	7,174,466
기타채무의증감	1,963,757	-
퇴직금의지급	(4,847,276)	(15,498,655)
사외적립자산의증감	6,007,398	1,510,937
금융보증부채의증감	(63,972)	(29,217)
판매보증비의지급	(4,943,217)	(6,618,568)
기타자산부채의증감	(27,618,487)	13,512,945
영업으로부터 창출된 현금	42,171,001	23,337,386

(2) 재무활동에서 생기는 부채의 변동

① 당기

(단위:천원)

구분	당기초	현금흐름	비현금변동				당기말
			획득/상실	환율변동	공정가치변동	기타	
단기차입금	20,000,000	(10,000,000)	-	-	-	-	10,000,000
유동리스부채	443,098	(565,267)	390,814	-	-	305,355	574,000
비유동리스부채	226,028	-	510,566	-	-	(369,649)	366,945

② 전기

(단위:천원)

구분	전기초	현금흐름	비현금변동				전기말
			획득/상실	환율변동	공정가치변동	기타	
단기차입금	34,500,000	(34,500,000)	20,000,000	-	-	-	20,000,000
유동리스부채	583,231	(784,297)	378,288	-	-	265,876	443,098
비유동리스부채	201,415	-	506,895	-	-	(482,282)	226,028

(3) 당기와 전기 중 현금의 유입과 유출이 없는 중요한 거래내역은 다음과 같습니다.

(단위:천원)

구분	당기	전기
건설중인자산의 기계장치 등 대체	1,653,822	743,803
건설중인자산의 공구와기구 대체	1,264,791	92,460
건설중인자산의 기타무형자산 대체	827,691	-
유형자산취득 위한 미지급금 대체	(1,156,928)	(1,901,657)
매출채권의 당기손익-공정가치측정 지분상품 대체	-	1,913,570
합 계	2,589,376	848,176

### 39. 위험관리

#### (1) 자본위험관리

당사의 자본관리 목적은 계속기업으로서 주주 및 이해당사자들에게 이익을 지속적으로 제공할 수 있는 능력을 보호하고 자본비용을 절감하기 위해 최적 자본구조를 유지하는 것입니다. 자본구조를 유지 또는 조정하기 위하여 당사는 주주에게 지급되는 배당을 조정하고, 주주에 자본금을 반환하며, 부채감소를 위한 신주 발행 및 자산 매각 등을 실시하고 있습니다.

산업 내의 타사와 마찬가지로 당사는 자본조달비율에 기초하여 자본을 관리하고 있습니다. 자본조달비율은 순차입금을 총자본으로 나누어 산출하고 있습니다. 순차입금은 차입금총계(재무상태표에 표시된 것)에서 현금및현금성자산을 차감한 금액이며 총자본은 재무상태표의 '자본'에 순차입금을 가산한 금액입니다. 보고기간 종료일 현재자본조달비율은 다음과 같습니다.

(단위:천원)

구 분	당기말	전기말
단기차입금	10,000,000	20,000,000
차입금 총계	10,000,000	20,000,000
차감: 현금및현금성자산	114,708,684	91,187,527
순차입금(A)	(104,708,684)	(71,187,527)
자본총계(B)	524,606,050	477,547,984
총자본(C=A+B)	419,897,366	406,360,457
자본조달비율(A/C) (*)	-	-

(\*) 순차입금이 (-)으로 도출되어 자본조달비율을 표시하지 않았습니다.

#### (2) 재무위험관리

당사는 여러 활동으로 인하여 시장위험(외환위험, 가격위험, 이자율 위험), 신용위험및 유동성 위험과 같은 다양한 금융 위험에 노출되어 있습니다.

당사의 전반적인 위험관리는 당사의 재무성과에 잠재적으로 불리할 수 있는 효과를 최소화 하는데 중점을 두고 있습니다.

위험관리는 이사회에서 승인한 정책에 따라 재경부문에 의해 이루어지고 있으며, 재경부문은 영업부서들과 긴밀히 협력하여 금융위험을 식별, 평가 및 회피하고 있습니다.

##### 1) 시장위험

###### 가. 외환위험관리

당사의 외환위험은 주로 인식된 자산과 부채의 환율변동과 관련하여 발생하고 있습니다. 당사의 영업거래상 외환위험에 대한 회피가 필요하다고 판단되는 경우 통화선도계약의 체결 등을 통해 외환위험을 관리하고 있습니다.

외환위험은 미래예상거래 및 인식된 자산 부채가 기능통화 외의 통화로 표시될 때 발생하고 있습니다.

당사는 제품 수출 및 원재료 수입 거래와 관련하여 USD 등의 환율변동위험에 노출되어 있습니다. 보고기간 종료일 현재 기능통화 이외의 외화로 표시된 화폐성자산 및부채의 장부금액은 다음과 같습니다.

(단위:천원)

구분	당기말		전기말	
	자산	부채	자산	부채
USD	63,453,896	5,631,628	101,399,723	6,158,082
EUR	4,534,879	96,819	5,777,187	186,974
AUD	222	-	1,232	-
INR	899,507	8,384	-	8,596
JPY	-	2,191,844	-	2,289,157
CNY	7,396,332	79,136	768,022	36,864
GBP	34,398	-	54,670	19,869

당사는 내부적으로 원화 환율 변동에 대한 환위험을 정기적으로 측정하고 있습니다. 보고기간 종료일 현재 각 외화에 대한 원화환율 10% 변동시 환율변동이 법인세차감전순이익에 미치는 영향은 다음과 같습니다.

(단위:천원)

구분	당기		전기	
	10%상승시	10%하락시	10%상승시	10%하락시
USD	5,782,227	(5,782,227)	9,524,164	(9,524,164)
EUR	443,806	(443,806)	559,021	(559,021)
AUD	22	(22)	123	(123)
INR	89,112	(89,112)	(860)	860
JPY	(219,184)	219,184	(228,916)	228,916
CNY	731,720	(731,720)	73,116	(73,116)
GBP	3,440	(3,440)	3,480	(3,480)
합계	6,831,143	(6,831,143)	9,930,129	(9,930,129)

#### 나. 이자율 위험 관리

당사의 경우 이자부 자산이 중요하지 않기 때문에, 당사의 수익 및 영업현금흐름은 시장이자율로부터 실질적으로 독립적입니다. 당사의 이자율 위험은 차입금에서 비롯됩니다.

변동이자율로 발행된 차입금으로 인하여 당사는 현금흐름 이자율 위험에 노출되어 있습니다

당사는 이자율 위험에 대해 다양한 방법의 분석을 수행하고 있습니다. 당사는 이자율변동위험을 최소화하기 위해 채용자, 기존 차입금의 갱신, 대체적인 용자 및 위험회피 등 다양한 방법을 검토하여 당사 입장에서 가장 유리한 자금조달 방안에 대한 의사결정을 수행하고 있습니다.

당사는 내부적으로 이자율 1% 변동을 기준으로 이자율위험을 측정하고 있으며, 상기의 변동 비율은 합리적으로 발생가능한 이자율변동위험에 대한 경영진의 평가를 반영하고 있습니다.

보고기간 종료일 현재 당사의 차입금 현황은 다음과 같습니다.

(단위:천원)

구 분	당기말	전기말
단기차입금	10,000,000	20,000,000

보고기간 종료일 현재 차입금과 관련되어 이자율 1% 변동시 당기손익에 대한 민감도는 다음과 같습니다.

(단위:천원)

구 분	당기말		전기말	
	1%상승시	1%하락시	1%상승시	1%하락시
순이익 증가(감소)	(100,000)	100,000	(200,000)	200,000

#### 다. 가격 위험 관리

당사는 재무상태표상 당기손익-공정가치측정 금융자산으로 분류되는 지분증권의 가격위험에 노출되어 있습니다. 보고기간 말 현재 당사의 시장성 있는 지분상품은 매도가능금융자산으로 분류되어 공정가치의 변동이 자본으로 반영되고 있으므로, 상기 금융상품이 시장의 가격위험에 노출된 금액은 미미합니다.

#### 2) 유동성 위험 관리

당사는 유동성위험을 관리하기 위하여 단기 및 중장기 자금관리계획을 수립하고 현금유출예산과 실제현금유출액을 지속적으로 분석·검토하여 금융부채와 금융자산의 만기구조를 대응시키고 있습니다. 또한 당사의 경영진은 영업활동현금흐름과 금융자산의 현금유입으로 금융부채를 상환가능하다고 판단하고 있습니다.

보고기간종료일 현재 금융부채의 잔존계약만기에 따른 만기분석은 다음과 같습니다.

#### ① 당기말

(단위:천원)

구 분	장부금액	계약상현금흐름	3개월미만	3~6개월	6개월~1년미만	1년이상
장단기차입금	10,000,000	10,464,000	-	10,464,000	-	-
리스부채(유동및비유동)	940,945	1,051,702	176,412	173,142	316,773	385,375
매입채무및기타채무	92,717,406	92,717,406	92,717,406	-	-	-
기타유동금융부채	6,699,549	6,699,549	6,699,549	-	-	-
금융보증부채	47,549	26,224,303	26,224,303	-	-	-
합 계	110,405,449	137,156,960	125,817,670	10,637,142	316,773	385,375

## ② 전기말

(단위:천원)

구 분	장부금액	계약상현금흐름	3개월미만	3~6개월	6개월~1년미만	1년이상
장단기 차입금	20,000,000	20,558,000	-	20,558,000	-	-
리스부채(유동및비유동)	669,127	678,672	135,366	126,434	184,809	232,064
매입채무및기타채무	91,898,873	91,898,873	91,898,873	-	-	-
기타유동금융부채	14,905,462	14,905,462	14,905,462	-	-	-
금융보증부채	111,521	53,531,988	53,531,988	-	-	-
합 계	127,584,983	181,572,995	160,471,689	20,684,434	184,809	232,064

상기 금융부채의 잔존만기별 현금흐름은 할인되지 아니한 명목금액으로서 지급을 요구받을 수 있는 기간 중 가장 이른 일자를 기준으로 작성되었습니다.

### 3) 신용위험 관리

신용위험은 전사 차원에서 관리되고 있습니다. 신용위험은 보유하고 있는 수취채권 및 확정 계약을 포함한 거래처에 대한 신용위험 뿐만 아니라 현금 및 현금성자산, 은행 및 금융기관 예치금으로부터 발생하고 있습니다. 은행 및 금융기관의 경우, 독립적인 신용등급기관으로부터의 신용등급이 최소 A이상인 경우에 한하여 거래를 하고 있습니다. 일반거래처의 경우 고객의 재무상태, 과거 경험 등 기타 요소들을 고려하여 신용을 평가하게 됩니다. 당사는 거래 상대방에 대한 개별적인 위험 한도 관리정책은 보유하고 있지 않습니다.

## 6. 배당에 관한 사항

당사는 정관에 의거 이사회 결의 및 주주총회 승인을 통하여 배당을 실시하고 있으며 배당가능 이익범위 내에서 회사의 지속적 성장을 위한 투자 및 주주가치 제고, 경영환경 등을 고려하여 적정수준의 배당률을 결정하고 있습니다.

당사의 배당 정책은 적극적인 주주환원 정책의 일환으로 「당기순이익(별도 재무제표기준, 일회성 이익 제외)의 20%」를 기본 정책으로 수립하여 매년 배당을 실시하고 있습니다. 다만, 갑작스런 대외변수들로 인한 회사의 손실로 배당재원이 감소할 경우 주주의 배당 안정성과 함께 기업의 미래투자 및 재무안정성 등을 고려하여 배당성향뿐 아니라 시가배당률을 함께 고려하고 있습니다.

2023년의 경우, 당사의 현금흐름을 고려하여 최대 가능 배당금을 책정하는 등 전반적인 배당 정책에 대해서 투자자의 신뢰를 제고하는데 노력하고 있습니다.

정관의 기재된 배당 관련 사항은 다음과 같습니다.



제53조(이익배당)

- ① 이익의 배당은 금전 또는 금전 외의 자산으로 할 수 있다.
- ② 이익의 배당을 주식으로 하는 경우 회사가 수종의 주식을 발행한 때에는 주주총회의 결의로 그와 다른 종류의 주식으로도 할 수 있다.
- ③ 제1항의 배당은 매결산기말 현재의 주주명부에 기재된 주주 또는 등록된 질권자에게 지급한다.

※ 본 사업보고서 작성기준일 현재 정관 규정 내용임

<주요배당지표>

구 분	주식의 종류	당기	전기	전전기
		제39기	제38기	제37기
주당액면가액(원)		500	500	500
(연결)당기순이익(백만원)		61,505	28,261	37,580
(별도)당기순이익(백만원)		60,573	31,117	40,063
(연결)주당순이익(원)		3,011	1,376	1,830
현금배당금총액(백만원)		4,992	4,107	3,697
주식배당금총액(백만원)		-	-	-
(연결)현금배당성향(%)		8.12	14.53	9.83
현금배당수익률(%)	보통주	2.5	2.8	1.8
	우선주	-	-	-
주식배당수익률(%)	보통주	-	-	-
	우선주	-	-	-
주당 현금배당금(원)	보통주	250	200	180
	우선주	-	-	-
주당 주식배당(주)	보통주	-	-	-
	우선주	-	-	-

※국제회계기준(IFRS)으로 작성된 연결재무제표 기준임

※현금배당수익률(%)은 당해 배당기준일 전전거래일부터 과거 1주일간 공표된 매일의 증권시장에서 형성된 최종시세가격의 산술평균가격에 대한 1주당 현금배당금의 백분율임

※상기 표의 당기(제39기) 현금배당금은 2024년 3월 28일에 개최될 정기주주총회 승인 전 금액으로 향후 정기 주주총회에서 부결되거나 수정이 발생한 경우 정정보고서를 통해 그 내용 및 사유등을 반영할 예정임

<과거 배당 이력>

(단위: 회, %)

연속 배당횟수		평균 배당수익률	
분기(중간)배당	결산배당	최근 3년간	최근 5년간
-	22	2.27	2.26

※ 상기 연속 배당횟수 및 평균 배당수익률은 제38기 결산기(2022년)까지의 배당 이력임

## 7. 증권의 발행을 통한 자금조달에 관한 사항

### 7-1. 증권의 발행을 통한 자금조달 실적

[지분증권의 발행 등과 관련된 사항]

- 해당사항 없습니다.

<증자(감자)현황>

(기준일 : 2023년 12월 31일 )

(단위 : 원, 주)

주식발행 (감소)일자	발행(감소) 형태	발행(감소)한 주식의 내용				
		종류	수량	주당 액면가액	주당발행 (감소)가액	비고
-	-	-	-	-	-	-
-	-	-	-	-	-	-

[채무증권의 발행 등과 관련된 사항]

- 해당사항 없습니다.

<채무증권 발행실적>

(기준일 : 2023년 12월 31일 )

(단위 : 원, %)

발행회사	증권종류	발행방법	발행일자	권면(전자등 특)총액	이자율	평가등급 (평가기관)	만기일	상환 여부	주관회사
-	-	-	-	-	-	-	-	-	-
-	-	-	-	-	-	-	-	-	-
합 계	-	-	-	-	-	-	-	-	-

<기업어음증권 미상환 잔액>

(기준일 : 2023년 12월 31일 )

(단위 : 원)

잔여만기		10일 이하	10일초과 30일이하	30일초과 90일이하	90일초과 180일이하	180일초과 1년이하	1년초과 2년이하	2년초과 3년이하	3년 초과	합 계
미상환 잔액	공모	-	-	-	-	-	-	-	-	-
	사모	-	-	-	-	-	-	-	-	-
	합계	-	-	-	-	-	-	-	-	-

<단기사채 미상환 잔액>

(기준일 : 2023년 12월 31일 )

(단위 : 원)

잔여만기	10일 이하	10일초과	30일초과	90일초과	180일초과	합 계	발행 한도	잔여 한도

			30일이하	90일이하	180일이하	1년이하			
미상환 잔액	공모	-	-	-	-	-	-	-	-
	사모	-	-	-	-	-	-	-	-
	합계	-	-	-	-	-	-	-	-

### <회사채 미상환 잔액>

(기준일 : 2023년 12월 31일 )

(단위 : 원)

잔여만기		1년 이하	1년초과 2년이하	2년초과 3년이하	3년초과 4년이하	4년초과 5년이하	5년초과 10년이하	10년초과	합 계
미상환 잔액	공모	-	-	-	-	-	-	-	-
	사모	-	-	-	-	-	-	-	-
	합계	-	-	-	-	-	-	-	-

### <신종자본증권 미상환 잔액>

(기준일 : 2023년 12월 31일 )

(단위 : 원)

잔여만기		1년 이하	1년초과 5년이하	5년초과 10년이하	10년초과 15년이하	15년초과 20년이하	20년초과 30년이하	30년초과	합 계
미상환 잔액	공모	-	-	-	-	-	-	-	-
	사모	-	-	-	-	-	-	-	-
	합계	-	-	-	-	-	-	-	-

### <조건부자본증권 미상환 잔액>

(기준일 : 2023년 12월 31일 )

(단위 : 원)

잔여만기		1년 이하	1년초과 2년이하	2년초과 3년이하	3년초과 4년이하	4년초과 5년이하	5년초과 10년이하	10년초과 20년이하	20년초과 30년이하	30년초과	합 계
미상환 잔액	공모	-	-	-	-	-	-	-	-	-	-
	사모	-	-	-	-	-	-	-	-	-	-
	합계	-	-	-	-	-	-	-	-	-	-

## 7-2. 증권의 발행을 통해 조달된 자금의 사용실적

- 해당사항 없습니다.

## 8. 기타 재무에 관한 사항

### 가. 재무제표 재작성 등 유의사항

#### (1) 재무제표 재작성

- 해당사항 없음

(2) 합병, 자산양수도

1) 합병

피에이치에이 주식회사(구, 평화정공 주식회사)는 합병을 통하여 영업경쟁력 강화 및통합 운영에 따른 경영 효율성 제고를 위하여 2018년 1월 2일을 합병등기일(합병기일은 2017년 12월 29일)로 하여 연결회사의 종속기업 주식회사 피에이치에이이엔이를 흡수합병하였습니다.

자세한 사항은 본문 "XI. 그 밖에 투자자 보호를 위하여 필요한 사항"의 "4. 작성기준일 이후 발생한 주요사항 등 기타사항"를 참고 바랍니다.

2) 종속기업간 합병

당사의 종속기업인 (주)에이에스티는 영업경쟁력 강화 및 통합 운영에 따른 경영 효율성 제고를 위하여 2019년 12월 10일을 합병기일(합병등기일은 2019년 12월 11일)로 하여 당사의 종속기업인 (주)에스엔텍을 흡수합병하였습니다.

3) 대주주와의 자산양수도

당사는 재무구조 개선을 위해 이사회 결의를 통해 2017년 3월 22일 및 2018년 12월 19일 두차례에 걸쳐 당사가 보유한 (주)피에이치씨 보통주(주권미발행) 224,199주를(주)피에이치씨에 양도하였습니다. 또한 코로나19 팬데믹 불확실성 해소를 위해 당사의 이현공장 토지 및 건물(대구광역시 서구 와룡로335)을 2021년 5월 24일 이사회결의를 통해 (주)피에이치씨에 매각하였습니다.

자세한 사항은 본문 "X. 대주주 등과의 거래내용"의 "2. 대주주와의 자산양수도 등"을참고 바랍니다.

(3) 자산유동화와 관련한 자산매각의 회계처리 및 우발채무 등에 관한 사항

- 해당사항 없음

(4) 기타 재무제표 이용에 유의하여야 할 사항

- 해당사항 없음

나. 대손충당금 설정현황

(1) 최근 3사업년도의 계정과목별 대손충당금 설정내역

(단위:천원)

구 분	제39기				제38기				제37기			
	채권액	대손충당금	장부금액	대손 총당금 설정률	채권액	대손충당금	장부금액	대손 총당금 설정률	채권액	대손충당금	장부금액	대손 총당금 설정률
<유동>												
매출채권	188,803,270	(3,079,427)	185,723,843	1.63%	179,666,829	(2,390,179)	177,276,650	1.33%	163,398,502	(5,798,336)	157,600,166	3.55%
미수금	7,004,964	-	7,004,964	0.00%	10,258,915	-	10,258,915	-	5,236,266	-	5,236,266	-
소 계	195,808,234	(3,079,427)	192,728,807	1.57%	189,925,744	(2,390,179)	187,535,565	1.26%	168,634,768	(5,798,336)	162,836,432	3.44%
<비유동>												
매출채권	-	-	-	-	-	-	-	-	-	-	-	-
미수금	-	-	-	-	-	-	-	-	-	-	-	-
소 계	-	-	-	-	-	-	-	-	-	-	-	-
합 계	195,808,234	(3,079,427)	192,728,807	1.57%	189,925,744	(2,390,179)	187,535,565	1.26%	168,634,768	(5,798,336)	162,836,432	3.44%

(2) 당기와 전기 연결회사의 매출채권의 대손충당금의 변동내역

(단위:천원)

구 분	당기		전기	
	매출채권	기타채권	매출채권	기타채권
기초금액	2,390,179	-	5,798,336	-
손상차손 인식(+)	992,801	-	(1,418,377)	-
대체(*1)	(150,021)	-	(1,942,366)	-
기타	(153,532)	-	(47,414)	-
기말금액	3,079,427	-	2,390,179	-

(\*1)당기에 매출채권과 대손충당금 제각을 하였으며, 전기는 매출채권의 출자전환으로 인하여 당기손익-공정가치측정 지분상품(KG모빌리티)으로 대체되었습니다.

(3) 매출채권관련 대손충당금 설정방침

1) 대손충당금 설정방침

연결회사는 개별적인 손상사건이 파악된 채권에 대해 개별 분석을 통해 회수가능가액을 산정하고 산정된 회수가능가액과 장부금액의 차액을 손상차손으로 인식하고 있습니다. 또한, 손상사건이 개별적으로 파악되지 않은 채권에 대해서는, 매출채권 발생일 기준으로 대손충당금을 설정하고 있습니다.

2) 대손충당금 설정 근거

① 대손경험률: 과거 채권 잔액에 대한 과거의 실제 대손발생 경험을 근거로 설정      ② 대손 예상액 산정

-집합 평가: 보고기간 종료일 현재의 매출채권 및 기타채권에 대하여 대손경험 률을 근거로 산정한다. 단, 개별평가 대상은 제외

-개별 평가: 채무자의 파산, 부도 등 사유로 장래 회수가 불투명한 매출채권 및 기타채권의 경우 채권잔액의 범위 내에서 합리적인 대손예상액을 산정한다.

③ 대손처리기준: 매출채권 및 기타채권에 대하여 아래와 같은 사유 발생시 대손처리한다.

-파산, 부도, 강제집행, 사업의 폐지, 채무자의 사망, 실종 등으로 인해 채권의 회수불능이 객관적으로 입증된 경우

-소송에 패소하였거나 법적 청구권이 소멸한 경우

-외부 채권회수 전문기관이 회수가 불가능하다고 통지한 경우

-기타 위에 준하는 회수불가능한 사유가 발생한 경우

(4) 당기말 현재 경과기간별 매출채권및기타채권의 잔액 현황

(단위:천원)

구 분	연체되지 아니한 채권	연체된 채권				합 계
		3개월미만	6개월미만	1년미만	1년초과	
[제39기 당기말]						
매출채권	183,352,417	2,082,517	87,274	277,230	3,003,832	188,803,270
미수금	6,529,475	129,310	10,651	29,910	305,618	7,004,964
합계	189,881,892	2,211,827	97,925	307,140	3,309,450	195,808,234

[제38기]						
매출채권	174,369,514	2,501,026	462,561	146,327	2,187,400	179,666,829
미수금	9,890,394	64,400	162,535	109,871	31,715	10,258,915
합계	184,259,908	2,565,426	625,096	256,198	2,219,115	189,925,744
[제37기]						
매출채권	152,444,713	3,598,174	628,812	4,734,475	1,992,329	163,398,502
미수금	4,695,885	306,452	161	31	233,736	5,236,265
합계	157,140,598	3,904,626	628,973	4,734,506	2,226,065	168,634,767

#### 다. 재고자산의 보유 및 실사내역 등

##### (1) 최근 3사업연도의 재고자산 보유현황

최근 3사업연도 연결기준 재고자산의 보유현황은 다음과 같습니다. 당사 재고자산은 제품과 재공품, 원재료, 저장품, 미착원재료로 이루어져 있으며, 당기말 현재 재고자산 총액은 136,491백만원 입니다.

(단위:천원)

구분		제39기	제38기	제37기
한국	제 품	16,202,703	15,220,461	15,586,384
	재 공 품	5,163,889	5,264,325	5,499,156
	원 재 료	31,524,055	33,312,721	38,995,004
	저 장 품	14,397,598	23,173,194	17,107,668
	미착원재료	58,483	81,598	169,643
	합 계	67,346,729	77,052,300	77,357,855
중국	제 품	5,437,113	6,403,115	7,422,110
	재 공 품	2,101,010	2,348,575	2,960,699
	원 재 료	7,107,289	10,967,493	13,806,465
	저 장 품	1,592,208	3,821,648	3,794,228
	미착원재료	-	28,242	94,280
	합 계	16,237,621	23,569,074	28,077,782
기타	제 품	18,637,330	15,884,879	20,064,656
	재 공 품	3,878,362	4,533,227	3,491,067
	원 재 료	41,416,548	48,877,120	47,075,468
	저 장 품	1,477,610	552,404	513,913
	미착원재료	1,062,188	1,310,754	2,157,549
	합 계	66,472,038	71,158,384	73,302,653
연결조정	제 품	(11,901,489)	(12,558,671)	(11,330,603)
	재 공 품	-	-	-
	원 재 료	-	-	-
	저 장 품	(1,663,670)	(2,512,233)	(2,142,386)
	미착원재료	-	-	-
	합 계	(13,565,159)	(15,070,904)	(13,472,988)
합계	제 품	28,375,657	24,949,785	31,742,547

	재공품	11,143,262	12,146,128	11,950,922
	원재료	80,047,892	93,157,334	99,876,937
	저장품	15,803,747	25,035,014	19,273,423
	미착원재료	1,120,671	1,420,594	2,421,473
	합계	136,491,228	156,708,854	165,265,302
비율	총자산대비 재고자산 구성비율(%) *1)	13.8%	16.0%	17.3%
	재고자산회전율(회수) *2)	6.8회	5.6회	5.5회

\*1) 총자산대비 재고자산 구성비율(%) = 재고자산 / 기말자산총계 \* 100

\*2) 재고자산 회전율(회수) = 연환산 매출원가 / {(기초재고 + 기말재고) / 2}

## (2) 재고자산의 실사내역 등

### 1) 실사일자

당사의 정기재고조사는 매 사업연도 종료일 기준 연 1회 외부감사인 입회 하에 실시하고 있으며 당기말은 장부금액을 기준으로 대체합니다. 당사 내부의 재고관리 지침에 따라 전 품목을 연간 수시로 실시하는 정기재물 조사제도를 운영하고 있습니다.

### 2) 재고실사 시 전문가의 참여 또는 감사인의 입회여부 등

당사는 매 사업연도 종료일 기준 재고조사 시 외부감사인 입회 하에 실시하고 있으며, 제 39기 재고조사시 외부감사인이 입회하였습니다.

### 3) 재고자산 순 실현가치 평가

당사는 재고자산의 시가가 취득원가보다 하락한 경우에는 시가(제품, 상품 및 재공품의 시가는 순실현가능가액, 원재료의 시가는 현행대체원가)를 보고기간종료일 현재의 재무상태표가액으로 하고 있습니다.

(단위:천원)

구분	당기말			전기말		
	취득원가	평가총당금	장부금액	취득원가	평가총당금	장부금액
제품	30,978,182	(2,602,525)	28,375,657	29,160,185	(4,210,400)	24,949,785
재공품	12,168,046	(1,024,785)	11,143,261	13,678,591	(1,532,463)	12,146,128
원재료	82,696,637	(2,648,745)	80,047,892	95,502,588	(2,345,254)	93,157,334
저장품	15,803,747	-	15,803,747	25,035,014	-	25,035,014
미착원재료	1,120,671	-	1,120,671	1,420,594	-	1,420,594
합계	142,767,283	(6,276,055)	136,491,228	164,796,971	(8,088,117)	156,708,854

4) 기타사항 : 당기말 현재 담보제공자산의 내역은 다음과 같습니다.

(단위:천원)

계정과목	종류	장부금액	설정금액	설정권자	내용
유동성기타금융자산	정기예금	444,000	488,400	신한은행	차입금담보
재고자산	제품 등	4,370,000	4,370,000	한국수출입은행	차입금담보
유형자산	토지, 건물, 기계장치 등	4,761,300	4,761,300	HDFC은행 등	차입금담보
합계		9,575,300	9,619,700		





## IV. 이사의 경영진단 및 분석의견

피에이치에이(주) 이사회는 2023년 1월 1일부터 2023년 12월 31일까지 제39기 사업년도의 회계 및 업무에 관하여 이사의 경영진단에 관한 의견을 아래와 같이 보고합니다.

### 1. 예측정보에 대한 주의사항

당사가 본 이사의 경영진단 및 분석의견에서 미래에 발생할 것으로 예측하여 기재 또는 표시한 내용은 동 의견서 작성시점의 사건 및 재무성과에 대한 회사의 의견을 반영한 것입니다. 동 예측정보는 미래의 경영환경과 관련된 다양한 가정에 기초하고 있으며, 이러한 가정들은 동 의견서 작성시점의 합리적인 근거에 기초하였지만 외부 환경, 회사 내부경영과 관련된 요인 및 기타 변수로 인하여 결과적으로 부정확한 것으로 판명될 수도 있습니다. 당사는 동 의견서의 예측정보 작성시점 이후에 발생하는 위험 또는 불확실성을 반영하기 위하여 예측정보에 기재한 사항을 수정하는 정정보고서를 공시할 의무는 없습니다.

결론적으로, 이러한 주의문구는 모든 예측정보에 대하여 적용되며, 동 의견서상에서 회사가 예상한 결과 또는 사항이 실현되거나 회사가 당초에 예상한 영향이 발생한다는 확신을 제공할 수 없습니다. 동 의견서에 기재된 예측정보는 동 의견서 작성시점을 기준으로 작성한 것이며, 회사가 이러한 위험요인이나 예측정보를 업데이트할 책임이 없음을 유의하시기 바랍니다.

### 2. 개요

당사는 1985년 설립 이래 자동차용 Door System 부품 및 Door Module 전문제조 업체로서 현대자동차(주), 기아(주), 한국GM(주), KGM(구. 쌍용차(주)) 등에 Door System을 공급하고 있으며, ISO/TS 16949, ISO 14001인증 등을 획득하여 차량용 Door System부문에서 생산 능력과 기술력을 가진 선두업체입니다.

팬데믹 이후 선진시장을 중심으로 공급 차질이 정상화되고 대기수요가 실현되면서, 당사는 2023년 연결기준 매출액 11,346억원, 영업이익 483억원을 달성하였습니다. 별도기준으로는 매출액 6,739억원과 영업이익 114억원을 기록하였습니다.

재무적인 측면에서는 연결기준 부채비율(주1) 36.7%, 자기자본비율(주2) 73.2%, ROE(주3) 8.8%, 별도기준 부채비율(주1) 27.5%, 자기자본비율(주2) 78.4%, ROE(주3) 12.1%를 기록하였습니다. 전년 대비 ROE 비율이 증가하였으며, 이는 2023년 수입배당금에 대한 세법개정안 반영에 따른 법인세 인하효과 및 완성차업체 판매물량 증가 등 전반적인 영업개선으로 인한 효과입니다. 또한 당해 사업년도 중에 본사 차입금 100억원 상환 등을 통해 재무건전성이 개선되었습니다.

사업적 측면에서는 앞선 경쟁사들을 따라 잡기 위해 새로운 사업영역으로의 확대와 신기술 확보 및 신제품 개발을 위해 역량을 집중하고 있습니다. 또한 외형적인 성장을 위하여 2024년 하반기 양산을 목표로 북미 사바나 신 공장 프로젝트(PHA Georgia, LLC)를 진행 중에 있습니다. 신 공장 프로젝트를 통해 북미 전기차 시장 확대 및 美 인플레이션 감축법(Inflation Reduction Act, 2022)에 선제적으로 대응하고자 합니다.

주1. 부채비율 = 부채총계 / 자본총계

주2. 자기자본비율 = 자본총계 / 자산총계

주3. ROE = 당기순이익 / 평균자본총계{(기초자본총계 + 기말자본총계) / 2}

### 3. 재무상태 및 영업실적

#### 가. 연결재무상태표

(단위 : 백만원, %)

과목	제39기	제38기	제37기
	(2023년 12월말)	(2022년 12월말)	(2021년 12월말)
I. 유동자산	562,525	590,482	562,765
II. 비유동자산	422,812	389,395	394,347
자산총계	985,337	979,877	957,112
I. 유동부채	246,065	284,366	292,177
II. 비유동부채	18,283	22,411	19,171
부채총계	264,347	306,777	311,348
자본총계	720,990	673,100	645,764
부채와자본총계	985,337	979,877	957,112
자기자본비율(주2)	73.2%	68.7%	67.5%
부채비율(주3)	36.7%	45.6%	48.2%
유동비율(주4)	228.6%	207.6%	192.6%

주1. 제39기의 연결재무제표는 2024년 3월 28일에 개최될 정기주주총회 승인전 재무제표이며, 향후 정기주주총회에서 부결되거나 수정이 발생할 경우 정정보고서를 통해 그 내용 및 사유 등을 반영할 예정입니다.

주2. 자기자본비율 = 자본총계 / 자산총계

주3. 부채비율 = 부채총계 / 자본총계

주4. 유동비율 = 유동자산 / 유동부채

- 제39기 피에이치에이(주)와 그 종속기업(이하 "연결회사")의 자산은 전기대비 55억원(0.6%) 증가한 9,853억원입니다. 이 중 유동자산은 57.1%인 5,625억원이며, 비유동자산은 42.9%인 4,228억원입니다. 유동자산은 전기대비 4.7% 감소하였으며, 이는 별도기준의 금융상품 잔액 감소 및 기말채고실사 시, 장기채화채고 처분 등 채고자산의 감소가 주요 원인입니다.. 전기대비 비유동자산은 8.6%증가하였습니다. 주요원인은 美 전기차 신공장(PHA Georgia, LLC) 신규투자 등으로 인한 유형자산의 증가입니다.

- 제39기 연결회사의 부채는 전기대비 424억원(13.8%) 감소한 2,643억원 입니다. 이 중 유동부채는 93.1%인 2,460억원이며, 비유동부채는 6.9%인 183억원입니다.

- 자본은 전기대비 479억원(7.1%) 증가한 7,210억원으로, 이는 당기순이익 615억 실현 등에 따른 효과입니다.

## 나. 연결손익계산서

(단위 : 백만원)

과목	제39기	제38기	제37기
	(2023.1.1-2023.12.31)	(2022.1.1-2022.12.31)	(2021.1.1-2021.12.31)
매출액	1,134,618	1,024,435	927,614
매출원가	995,706	898,702	826,937
매출총이익	138,912	125,734	100,677
영업이익	48,293	22,872	6,584
법인세비용차감전순이익	69,323	40,441	48,889
당기순이익(손실)	61,505	28,261	37,580

매출원가율(주2)	87.8%	87.7%	89.1%
영업이익률(주3)	4.3%	2.2%	0.7%
EBITDA(주4)	83,180	59,709	50,006
EBITDA Margin(주5)	7.3%	5.8%	5.4%
ROE(주6)	8.8%	4.3%	6.1%

주1. 제39기의 연결재무제표는 2024년 3월 28일에 개최될 정기주주총회 승인전 재무제표이며, 향후 정기주주총회에서 부결되거나 수정이 발생할 경우 정정보고서를 통해 그 내용 및 사유 등을 반영할 예정입니다.

주2. 매출원가율 = 매출원가 / 매출

주3. 영업이익률 = 영업이익 / 매출

주4. EBITDA = 영업이익 + 감가상각비 및 무형자산상각비

주5. EBITDA margin = EBITDA / 매출

주6. ROE = 당기순이익 / 평균자본총계{(기초자본총계 + 기말자본총계) / 2}

- 제39기 연결회사의 매출액은 선진시장을 중심으로 공급 차질이 정상화되고 대기수요가 실현되었고 주요통화의 환율상승효과로 전년대비 1,102억원(10.8%) 증가하였습니다. 매출원가율은 전년대비 0.1%p 소폭 증가되었습니다.

- 당기 영업이익은 전기대비 111.1% 증가한 483억원입니다. 이는 주요 고객사의 매출 회복과 환율영향에 따른 효과입니다.

#### 다. 환율변동 위험

연결실체의 외환위험은 주로 인식된 자산과 부채의 환율변동과 관련하여 발생하고 있습니다. 연결실체의 영업거래상 외환위험에 대한 회피가 필요하다고 판단되는 경우 통화선도계약의 체결 등을 통해 외환위험을 관리하고 있습니다. 외환위험은 미래예상거래 및 인식된 자산 부채가 기능통화외의 통화로 표시될 때 발생하고 있습니다.

연결실체는 제품 수출 및 원재료 수입 거래와 관련하여 USD 등의 환율변동위험에 노출되어 있습니다. 보고기간 종료일 현재 기능통화 이외의 외화로 표시된 화폐성자산 및 부채의 장부금액은 다음과 같습니다.

(단위:천원)

구분	당기말		전기말	
	자산	부채	자산	부채
USD	72,849,145	33,519,228	111,270,087	54,078,095
EUR	23,864,795	5,262,198	19,062,128	8,695,492
AUD	222	-	1,232	-
INR	899,507	8,384	-	8,596
CNY	7,396,332	79,136	768,022	36,864
JPY	-	2,191,844	-	2,289,157
GBP	34,398	-	54,670	19,869

연결실체는 내부적으로 원화환율변동에 대한 환위험을 정기적으로 측정하고 있습니다. 보고 기간 종료일 현재 각 외화에 대한 원화환율 10% 변동시 환율변동이 법인세차감전순이익에 미치는 영향은 다음과 같습니다.

(단위:천원)

구분	당기		전기	
	10%상승시	10%하락시	10%상승시	10%하락시
USD	4,979,116	(4,979,116)	5,719,200	(5,719,200)
EUR	2,221,425	(2,221,425)	1,036,664	(1,036,664)
AUD	22	(22)	123	(123)
INR	89,112	(89,112)	(860)	860
CNY	731,720	(731,720)	73,116	(73,116)
JPY	(219,184)	219,184	(228,916)	228,916
GBP	3,440	(3,440)	3,480	(3,480)
합계	7,805,650	(7,805,650)	6,602,807	(6,602,807)

#### 라. 자산손상

자산손상의 상세내용은 'III. 재무에 관한 사항' 중 '3. 연결재무제표 주석'의 '13. 공동기업 및 관계기업 투자', '14. 유형자산' 및 '15. 무형자산'과 '5. 재무제표 주석'의 '12.중속기업, 공동기업 및 관계기업 투자', '13. 유형자산', '14. 무형자산', 'XII. 상세표'의 '3. 타법인출자현황 (상세)'을 참조하여 주시기 바랍니다.

#### 4. 유동성 및 자금조달과 지출

##### 가. 유동성

당기말 현재 연결기업의 현금및현금성자산의 세부내역은 다음과 같습니다.

(단위 : 백만원)

구분	요약 연결현금흐름표		
	제39기	제38기	제37기
기말 현금및현금성자산	176,325	130,237	219,965

영업활동으로 인한 현금흐름	101,898	54,424	49,034
투자활동으로 인한 현금흐름	(6,256)	(110,206)	7,038
재무활동으로 인한 현금흐름	(50,115)	(41,545)	(37,614)

주1. 상기 제39기, 제38기, 제37기 요약 연결현금흐름표는 한국채택국제회계기준 작성기준에 따라 작성되었으며, 외부감사인의 감사를 받았습니다.

주2. 제39기의 연결재무제표는 2024년 3월 28일에 개최될 정기주주총회 승인전 재무제표이며, 향후 정기주주총회에서 부결되거나 수정이 발생할 경우 정정보고서를 통해 그 내용 및 사유 등을 반영할 예정입니다.

당기말 현재 연결회사의 부채비율은 45.6%에서 8.9%p 감소한 36.7%이며, 유동비율은 전기말 207.6%에서 21.0%p 증가한 228.6%입니다. 이는 국제적인 금리인상에 따른 이자비용 절감을 위하여 당기에 본사 차입금 100억원을 상환하였으며, 이에 따라 부채비율 및 유동비율이 개선되었습니다.

당기말 현재 연결회사는 당좌차월 및 일반대출 한도 약정을 통해 미사용한도 약 877억원을 보유하고 있으며, 이를 통해 예측불가능한 유동성위험에 대비하고 있습니다.

당기말 현재 지배기업은 신용등급 A-를 부여받고 있으며, 우수한 신용등급을 바탕으로 자금 조달이 용이할 것으로 전망됩니다. 또한, 매월 자금수지계획을 수립하고 있으며, 향후에 발생할 수 있는 유동성 리스크를 사전에 관리하고 있습니다.

#### 나. 차입금 구성내역 및 주요자금 조달

당기말 연결회사의 단기차입금은 전년대비 49.7% 감소한 352억원이며 단기차입금의 세부 내역은 다음과 같습니다. 주요 감소원인으로는 자회사인 PHA Vietnam Co., Ltd의 유동성 개선에 따른 시설대 USD 구백만불 상환 및 본사의 이자비용 절감을 위한 단기차입금 100억 원 상환 등이 있습니다.

<단기차입금의 내역>

(단위:천원)

차입처	내역	이자율(%)	당기말	전기말
한국수출입은행 외	중기수출성장자금	4.64%	10,000,000	20,000,000
신한은행 외	무역금융	4.50%~4.82%	12,655,000	11,890,000
씨티은행 외	운영자금	5.00%~7.04%	8,659,312	19,501,954
씨티은행	일반자금대출	7.00%	3,865,512	18,579,922
합계			35,179,824	69,971,876

<장기차입금의 내역>

(단위:천원)

차입처	내역	이자율(%)	당기말	전기말
Hyundai Motor Finance / Kia Motor Finance	Auto loans	3.94%	137,141	91,040
Standard Chartered Bank - ECB Loan	일반차입금	3M ESTR + 1.75%	675,077	3,216,386
소계			812,218	3,307,426

유동성장기차입금	(706,906)	(25,311)
합 계	105,312	3,282,115

#### 다. 주요지출

연결회사의 주요 자금지출 사항은 아래와 같습니다.

(단위 : 백만원)

구 분	제39기	제38기	증감
이자의 지급	4,215	2,108	2,107
유형자산의 취득	64,798	15,626	49,172
무형자산의 취득	3,716	349	3,367
단기차입금의 상환	73,140	81,633	(8,493)
유동성장기차입금의 상환	1,855	-	1,855
장기차입금의 상환	797	1,889	(1,092)
리스부채의 상환	2,858	3,995	(1,137)
배당금의 지급	4,107	3,697	410

상기 지출액은 유/무형자산 처분, 차입금의 차입 등에 따른 자금유입액은 반영되지 않은 순수 지출 금액입니다.

이후 사업연도의 지출 규모를 확정할 수는 없지만, 연결회사는 지속가능한 수익을 추구함과 동시에 안정적인 유동성 확보를 위해 균형잡힌 자금조달 및 지출을 실천해 나가겠습니다.

#### 5. 부외거래

부외거래의 상세내용은 'Ⅲ. 재무에 관한 사항' 중 '3. 연결재무제표 주석' 및 '5. 재무제표 주석'의 '37. 우발채무와 약정사항'을 참조하여 주시기 바랍니다.

#### 6. 그 밖에 투자이사결정에 필요한 사항

##### 가. 중요한 회계정책 및 추정에 관한 사항

중요한 회계정책 및 추정에 관한 사항의 상세내용은 'Ⅲ. 재무에 관한 사항' 중 '3. 연결재무제표 주석' 및 '5. 재무제표 주석'의 '2. 유의적인 회계정책', '3. 중요한 회계추정및 가정'을 참조하여 주시기 바랍니다.

##### 나. 환경 및 종업원 등에 관한 사항

환경 관련 제재사항이나 행정조치 등에 관한 사항은 'XI. 그밖에 투자자 보호를 위하여 필요한 사항'의 '3. 제재 등과 관련된 사항'을 참조하시기 바랍니다.

당기 중 주요 핵심인력 이동사항 등 유의한 종업원 관련 변동사항은 없습니다.

##### 다. 법규상의 규제에 관한 사항

1) 수사. 사법기관의 제재현황(계류중인 소송사건)

(단위:백만원)

구분	소송금액	원고	피고	계류법원	진행사항	내용
시정명령 등 취소	713	피에이치에이(주)	공정거래위원회	서울고등법원	진행 중	공정거래위원회 처분에 대한 취소소송

당사는 2022년 9월 26일에 협력사 기술자료 유용행위 건과 관련하여 공정거래위원회로부터 과징금 1,088백만원이 부과되어 납부하였습니다. 이 건과 관련하여 공정거래위원회 처분에 대한 취소소송이 서울고등법원에 계류 중에 있습니다.

2) 행정기관의 제재현황

가) 금융감독원의 제재현황

- 해당사항 없습니다.

나) 공정거래위원회의 제재현황

(단위:백만원)

일자	제재기관	대상자	처벌 또는 조치내용	금전적 제재금액	사유 및 법령근거
2022년 9월 26일	공정거래위원회	피에이치에이(주)	시정명령, 과징금, 회사고발	(과징금)1,088	하도급거래 공정화에 관한 법률

다) 과세당국(국세청, 관세청 등)의 제재현황

- 해당사항 없습니다.

3) 기타 행정·공공기관의 제재현황

- 해당사항 없습니다.

**라. 파생상품 및 위험관리정책에 관한 사항**

파생상품 및 위험관리정책에 관한 사항의 상세내용은 'II. 사업의 내용' 중 '5. 위험관리 및 파생거래'와 'III. 재무에 관한 사항' 중 '3. 연결재무제표 주식' 및 '5. 재무제표 주식'의 '38. 파생상품'을 참조하여 주시기 바랍니다.

## V. 회계감사인의 감사의견 등

### 1. 외부감사에 관한 사항

#### 가. 회계감사인의 명칭 및 감사의견

사업연도	감사인	감사의견	강조사항 등	핵심감사사항
제39기(당기)	에일회계법인	적정	해당사항 없음	(연결기준)수익인식의 적정성 (별도기준)수익인식의 적정성
제38기(전기)	대주회계법인	적정	해당사항 없음	(연결기준)연결이연법인세 부채의 측정 (별도기준)판매보증충당부채
제37기(전전기)	대주회계법인	적정	해당사항 없음	(연결기준)피에이치에이기차배건(북경)의 CGU 손상평가 (별도기준)재고자산평가충당금

#### 나. 감사용역 체결현황

사업연도	감사인	내 용	감사계약내역		실제수행내역	
			보수	시간	보수	시간
제39기 (당기)	에일회계법인	분·반기재무제표검토. 개별재무제표 및 연결재무제표 등에 관한 감사	300	3,700	300	3,462
제38기 (전기)	대주회계법인	분·반기재무제표검토. 개별재무제표 및 연결재무제표 등에 관한 감사	570	3,820	570	3,834
제37기 (전전기)	대주회계법인	분·반기재무제표검토. 개별재무제표 및 연결재무제표 등에 관한 감사	550	3,706	550	3,739

※ 보수단위: 백만원

※ 2023.01월~12월 동안 실제수행기간 동안의 보수 및 시간입니다.

#### 다. 회계감사인과의 비감사용역 계약체결 현황

사업연도	계약체결일	용역내용	용역수행기간	용역보수	비고
제39기(당기)	-	-	-	-	-
제38기(전기)	-	-	-	-	-
제37기(전전기)	-	-	-	-	-

#### 라. 내부감사기구와 회계감사인과 논의한 결과

구분	일자	참석자	방식	주요 논의 내용
1	2020년 12월 11일	감사인측: 업무수행이사 회사측: 감사위원회 및 주요경영진	서면	핵심감사사항 선정 및 감사절차계획 보고
2	2021년 03월 08일	감사인측: 업무수행이사 회사측: 감사위원회 및 주요경영진	서면	외부감사 및 내부회계관리제도 감사결과 보고
3	2021년 12월 07일	감사인측: 업무수행이사 회사측: 감사위원회 및 주요경영진	서면	핵심감사사항 선정 및 감사 절차계획 보고



4	2022년 02월 22일	감사인측 : 업무수행이사 회사측: 감사위원회 및 주요경영진	서면	외부감사 및 내부회계관리제도 감사진행상황 보고
5	2022년 03월 11일	감사인측 : 업무수행이사 회사측: 감사위원회 및 주요경영진	서면	외부감사 및 내부회계관리제도 감사결과 보고
6	2022년 12월 11일	감사인측 : 업무수행이사 회사측: 감사위원회 및 주요경영진	서면	핵심감사사항 선정 및 감사 절차계획 보고
7	2023년 02월 01일	감사인측 : 업무수행이사 회사측: 감사위원회 및 주요경영진	서면	독립성 및 관련 사항에 대한 진술
8	2023년 03월 13일	감사인측 : 업무수행이사 회사측: 감사위원회 및 주요경영진	서면	외부감사 및 내부회계관리제도 감사진행결과 보고
9	2023년 04월 26일	감사인측 : 업무수행이사 회사측: 감사위원회 및 주요경영진	구두	감사계획 및 핵심감사사항 등의 협의
10	2024년 12월 04일	감사인측 : 업무수행이사 회사측: 감사위원회 및 주요경영진	구두	내부회계관리제도 설계 및 운영평가에 관한 감사진행사항, 중간감사진행상황 및 주요 이슈사항 협의
11	2024년 02월 19일	감사인측 : 업무수행이사 회사측: 감사위원회 및 주요경영진	서면	핵심감사사항에 대한 감사진행사항, 기말감사진행상황 및 감사결과에 대한 협의

**마. 의견불일치 조정협의회 주요 협의내용**

-해당사항 없습니다.

**바. 종속회사 감사의견**

당기를 포함한 최근 3개 사업연도 중 회계감사인으로부터 적정 이외의 감사의견을 받은 종속회사는 없습니다.

**사. 회계감사인의 변경**

당사는 2023년 2월 3일, 「주식회사 등의 외부감사에 관한 법률」 제10조에 의하여 제39기~제41기(2023.1.1~2025.12.31) 3사업연도에 대한 외부감사인을 예일회계법인으로 선임(자율선임)하였습니다.

당사는 2023년 11월 13일, 「주식회사 등의 외부감사에 관한 법률」 제11조 제1항 및 제2항, 「주식회사 등의 외부감사에 관한 법률 시행령」 제17조 및 「외부감사 및 회계 등에 관한 규정」 제10조 및 제15조 제1항에 의거 제40기~제42기(2024.1.1~2026.12.31) 3사업연도에 대한 외부감사인을 우리회계법인으로 지정받았습니다.

**2. 내부통제에 관한 사항**

**가. 내부회계관리제도의 문제점 또는 개선방안**

- 감사인은 제39기 당사의 내부회계관리제도를 감사하였으며, 「내부회계관리제도 설계 및 운영 개념체계」에 따라 중요성의 관점에서 효과적으로 설계 및 운영되고 있다는 의견을 표명하였습니다.

**나. 회계감사인의 내부회계관리제도에 대한 감사 및 검토의견**

사업연도	회계감사인	감사 및 검토의견
------	-------	-----------

제39기	예일회계법인	(감사의견)회사의 내부회계관리제도는 2023년 12월 31일 현재 「내부회계관리제도 설계 및 운영 개념체계」에 따라 중요성의 관점에서 효과적으로 설계 및 운영되고 있습니다.
제38기	대주회계법인	(감사의견)회사의 내부회계관리제도는 2022년 12월 31일 현재 「내부회계관리제도 설계 및 운영 개념체계」에 따라 중요성의 관점에서 효과적으로 설계 및 운영되고 있습니다.
제37기	대주회계법인	(감사의견)회사의 내부회계관리제도는 2021년 12월 31일 현재 「내부회계관리제도 설계 및 운영 개념체계」에 따라 중요성의 관점에서 효과적으로 설계 및 운영되고 있습니다.

## VI. 이사회 등 회사의 기관에 관한 사항

### 1. 이사회에 관한 사항

#### 가. 이사회 구성에 관한 사항

본 사업보고서 작성기준일 현재 당사의 이사회는 3인의 상근이사와 3인의 사외이사로 총 6명으로 구성되어 있습니다. 또한 이사회 내에는 감사위원회가 운영되고 있습니다. 각 이사의 주요 이력 및 업무분장은 "VIII. 임원 및 직원 등에 관한 사항"을 참조하시기 바랍니다.  
 <사외이사 및 그 변동현황>

(단위 : 명)

이사의 수	사외이사 수	사외이사 변동현황		
		선임	해임	중도퇴임
6	3	3	-	-

- 주1. 당사는 본 공시서류 작성기준일(2023년 12월 31일)로부터 공시서류제출일(2024년 03월 20일)까지 사외이사의 변동이 없습니다.
- 주2. 사외이사(감사위원회 위원) 정현용, 동 배준영, 이소해 총 3명은 2023.03.29 제38기 정기주주총회에서 신규선임 되었습니다.
- 주3. 사외이사(감사위원회 위원) 추교원, 동 이규식, 권원순 총 3명은 2023.03.29일을 임기만료일로 당사의 사외이사(감사위원회 위원)에서 퇴임하였습니다.

#### 나. 이사회 운영에 관한 사항

구 분	주 요 내 용
구성	제39조(이사회 구성과 소집) ① 이사회는 이사로 구성한다.
소집 및 의장	제39조(이사회 구성과 소집) ② 이사회는 대표이사 또는 이사회에서 따로 정한 이사가 있을 때에는 그 이사가 회일 2 일전에 각 이사에게 통지하여 소집한다. ③ 제2항의 규정에 의하여 소집권자로 지정되지 않은 다른 이사는 소집권자인 이사에게이사회 소집을 요구할 수 있다. 소집권자인 이사가 정당한 이유 없이 이사회 소집을 거절하는 경우에는 다른 이사가 이사회를 소집할 수 있다. ④ 이사 전원의 동의가 있을 때에는 제2항의 소집절차를 생략할 수 있다. ⑤ 이사회 의장은 제2항 및 제3항의 규정에 의한 이사회 소집권자로 한다. ⑥ 이사는 3개월에 1회 이상 업무의 집행상황을 이사회에 보고하여야 한다.
결의방법	제40조(이사회 결의방법) ① 이사회 결의는 이사 과반수의 출석과 출석이사의 과반수로 한다. ② 이사회는 이사의 전부 또는 일부가 직접 회의에 출석하지 아니하고 모든 이사가 음성을 동시에 송수신하는 원격통신수단에 의하여 결의에 참가하는 것을 허용할 수 있다. 이 경우 당해 이사는 이사회에 직접 출석한 것으로 본다. ③ 이사회 결의에 관하여 특별한 이해관계가 있는 자는 의결권을 행사하지 못한다.

의사록결정	제41조(이사회 의사록) ① 이사회 의사에 관하여는 의사록을 작성하여야 한다. ② 의사록에는 의사의 안건, 경과요령, 그 결과, 반대하는 자와 그 반대이유를 기재하고 출석한 이사 및 감사가 기명날인 또는 서명하여야 한다.
상담역 및 고문	제42조(상담역 및 고문) 회사는 이사회 결의로 상담역 또는 고문 약간 명을 둘 수 있다.

※ 2023년 12월 31일 사업보고서 작성기준일 현재 정관 규정내용입니다.

### 다. 주요의결사항

회차	개최일자	의결내용	사외이사 등의 성명								
			여승현 (출석률:100%)	김도연 (출석률:100%)	강민봉 (출석률:100%)	정현용 (출석률:84%)	배준영 (출석률:94%)	이소해 (출석률:100%)	추교원 (출석률:100%)	이규식 (출석률:100%)	권원순 (출석률:100%)
찬 반 여 부											
1	2023-01-13	내부회계관리제도 승계계획 결과 보고의 건	보고	찬성	찬성	찬성	-	-	-	찬성	찬성
2	2023-01-26	PHA BODY SYSTEMS, LLC를 위한 연대보증에 관한 건	가결	찬성	찬성	찬성	-	-	-	찬성	찬성
3	2023-02-06	PHA H.Q-씨티은행 파생상품 한도 약정의 건	가결	찬성	찬성	찬성	-	-	-	찬성	찬성
4	2023-03-03	제38기 재무제표 확정, 현금배당 및 정기주주총회 소집에 관한 건	가결	찬성	찬성	찬성	-	-	-	찬성	찬성
5	2023-03-03	① 내부회계관리제도 운영실태 보고의 건 ② 내부회계관리제도 운영실태 평가 보고의 건	보고	찬성	찬성	찬성	-	-	-	찬성	찬성
6	2023-03-28	2023년 피에이치에이유 안전 및 보건에 관한 계획	가결	찬성	찬성	찬성	-	-	-	찬성	찬성
7	2023-05-03	내부회계 핵심인력 승계계획 승인의 건	가결	찬성	찬성	찬성	찬성	찬성	찬성		
8	2023-05-15	메이메스티 금전소비대차(대여금 KRW 3,000,000,000) 실행의 건	가결	찬성	찬성	찬성	찬성	찬성	찬성		
9	2023-05-20	기채에 관한 건(수출성장자금대출)	가결	찬성	찬성	찬성	찬성	찬성	찬성	-	-
10	2023-06-09	메이메스티가 한국수출입은행으로부터 차입한 수출성장자금에 대한 연대보증에 관한 건	가결	찬성	찬성	찬성	찬성	찬성	찬성	-	-
11	2023-09-11	메이메스티 금전소비대차(대여금 KRW 6,000,000,000) 실행의 건	가결	찬성	찬성	찬성	찬성	찬성	찬성	-	-
12	2023-09-13	자기주식취득 신탁계약 체결에 관한 건	가결	찬성	찬성	찬성	찬성	찬성	찬성	-	-
13	2023-09-26	PHA VIETNAM COMPANY LIMITED 장기대여금 재연장의 건	가결	찬성	찬성	찬성	찬성	찬성	찬성	-	-
14	2023-10-20	PHA America, Inc 장기대여금(USD 5,000,000) 승인에 관한 건	가결	찬성	찬성	찬성	찬성	찬성	찬성	-	-
15	2023-11-13	PHA Slovakia s.r.o (신한은행)채대출에 따른 본사 지급보증의 건	가결	찬성	찬성	찬성	-	찬성	찬성	-	-
16	2023-12-04	PHA Michigan, LLC 를 위한 연대보증(2건)에 관한 건	가결	찬성	찬성	찬성	찬성	찬성	찬성	-	-
17	2023-12-04	파생상품(신한은행/동화선도) 약정의 건	가결	찬성	찬성	찬성	-	찬성	찬성	-	-
18	2023-12-08	메이메스티 금전소비대차(대여금 KRW 5,000,000,000) 실행의 건	가결	찬성	찬성	찬성	찬성	찬성	찬성	-	-
19	2023-12-11	PHA R&D Center Europe LTD 를 위한 모기업 담보제공에 관한 건	가결	찬성	찬성	찬성	찬성	찬성	찬성	-	-
20	2023-12-18	자기주식취득 신탁계약 체결에 관한 건	가결	찬성	찬성	찬성	찬성	찬성	찬성	-	-
21	2023-12-19	자기주식취득 신탁계약 체결에 관한 정정의 건	가결	찬성	찬성	찬성	찬성	찬성	찬성	-	-
22	2023-12-21	PHA R&D Center Europe LTD 대여금(GBP 230,000) 승인의 건	가결	찬성	찬성	찬성	-	찬성	찬성	-	-
23	2023-12-26	PHA America, Inc 장기대여금(USD 10,000,000) 승인에 관한 건	가결	찬성	찬성	찬성	찬성	찬성	찬성	-	-
24	2024-01-16	메이메스티 금전소비대차(대여금 KRW 3,000,000,000) 실행의 건	가결	찬성	찬성	찬성	찬성	찬성	찬성	-	-
25	2024-01-26	내부회계 핵심인력 승계계획 결과 보고의 건	가결	찬성	찬성	찬성	찬성	찬성	찬성	-	-
26	2024-01-30	PHA Alabama, LLC 를 위한 연대보증에 관한 건	가결	찬성	찬성	찬성	찬성	찬성	찬성	-	-
27	2024-02-05	2024년 피에이치에이유 안전 및 보건에 관한 계획	가결	찬성	찬성	찬성	찬성	찬성	찬성	-	-
28	2024-02-06	PHA 자회사-씨티은행 대출연장을 위한 본사연대보증에 관한 건	가결	찬성	찬성	찬성	-	-	찬성	-	-
29	2024-02-08	PHA America, Inc 장기대여금(USD 10,000,000) 승인에 관한 건	가결	찬성	찬성	찬성	찬성	찬성	찬성	-	-
30	2024-02-29	제 39기 재무제표 확정, 현금배당 및 정기주주총회 소집에 관한 건	가결	찬성	찬성	찬성	-	-	찬성	-	-
31	2024-03-04	① 내부회계관리제도 운영실태 보고의 건 ② 내부회계관리제도 운영실태 평가 보고의 건	보고	찬성	찬성	찬성	찬성	찬성	찬성	-	-

※ 사외이사(감사위원회 위원) 추교원, 동 이규식, 권원순 총 3명은 2023.03.29일을 임기만료일로 당사의 사외이사(감사위원회 위원)에서 퇴임하였습니다.

※ 사외이사(감사위원회 위원) 정현용, 동 배준영, 이소해 총 3명은 2023.03.29 제38기 정기주주총회에서 신규 선임 되었습니다.

**라. 이사회내 위원회(감사위원회, 사외이사후보추천위원회 제외)**

1) 이사회내의 위원회 구성현황

- 당사는 현재 이사회내의 위원회가 구성되어 있지 않습니다.

2) 이사회내의 위원회 활동내역

- 당사는 현재 이사회내의 위원회가 구성되어 있지 않습니다.

**마. 이사의 독립성**

당사는 정관에 정한 바에 따라 이사는 주주총회에서 선임하고 출석한 주주의 의결권에 과반수로 하되 발행주식 총수의 4분의 1이상의 수로 함을 정함으로써 이사 선정의 독립성을 보장하고 있습니다. 주주총회에서 선임할 이사 후보자는 이사회에서 추천하여 주주총회에서 선임하고 있습니다. 또한, 이사의 선임과 관련하여 관련법규에 의거한 주주제안이 있는 경우, 이사회는 적법한 범위 내에서 이를 주주총회에 의안으로 제출하고 있습니다. 이사의 수는 3명 이상 15명 이내로 하고, 상법 제542조의8 요건을 충족하는 사외이사는 이사 총수의 4분의 1이상으로 함으로써 사외이사의 독립성을 보장하고 있습니다.

직명	성명	추천인	임기만료일	연임여부	연임횟수	선임배경	활동분야	회사와의거래	최대주주의의 관계	비고
사내이사 (대표이사)	허승현	이사회	2025.03.29.	신규선임	-	경력 및 전문적인 지식을 바탕으로 효율적인 경영을 위함	이사회 의장 및 전사 경영전반 총괄	-	-	이사회 의장
사내이사	김도연	이사회	2025.03.29	신규선임	-	경력 및 전문적인 지식을 바탕으로 효율적인 경영을 위함	전사 경영전반 총괄	-	최대주주의 임원	-
사내이사	강민봉	이사회	2025.03.29	신규선임	-	회사의 효율적인 재무관리를 위함	재무전반 총괄	-	-	-
사외이사	정현용	이사회	2026.03.29	신규선임	-	회사전체에 대한 경영지문을 위함	전사 경영전반에 대한 자문	-	-	-
사외이사	배준영	이사회	2026.03.29	신규선임	-	회사전체에 대한 경영지문을 위함	전사 경영전반에 대한 자문	-	-	-
사외이사	이소해	이사회	2026.03.29	신규선임	-	회사전체에 대한 경영지문을 위함	전사 경영전반에 대한 자문	-	-	회계사

※ 상기의 연임여부 및 연임횟수는 당 사업보고서 기준일(2023.12.31)로 작성하였습니다.

※ 사내이사(대표이사) 허승현, 동 김도연 및 강민봉은 2022.03.29 제37기 정기주주총회에서 신규선임 되었습니다.

※ 사외이사(감사위원회 위원) 정현용, 동 배준영, 이소해 총 3명은 2023.03.29 제38기 정기주주총회에서 신규선임 되었습니다.

1) 사외이사 현황

성명	주요경력	최대주주등과의 이해관계	대내외 교육참여현황	후보추천 및 선임과정	사외이사후보 추천위원회 설치여부
정현용	현)서강대학 기계공학과 교수 전)Autoliv Automotive Safety Products 선임연구원 전)Ford Motor Company 연구원	해당없음	-	정현용 사외이사 후보자는 자동차안전, 자동차부품의 설계와 실험, 신뢰성 분석 전문가로서 대학교 강단에서 다년간 교수로 활동하는 등 오랜기간 전문적 지식을 축적한 전문가입니다. 피에이치에이의 사외이사로 신규 선임 시 이사회 의 전문성, 독립성, 그리고 투명성 제고에 기여할 수 있을 것으로 판단하고 있습니다.	미설치
배준영	현)한국폴리텍대학 메카트로닉스과 교수 전)한국폴리텍6대학 메카트로닉스과 부교수/교수 전)현대모비스(주) 기술연구소 선임연구원			배준영 사외이사 후보자는 자동차 ECU 및 전장, 시스템제어/자동화 전문가로서 대학교 강단에서 다년간 교수로 활동하는 등 오랜기간 전문적 지식을 축적한 전문가입니다. 피에이치에이의 사외이사로 신규 선임 시 이사회 의 전문성, 독립성, 그리고 투명성 제고에 기여할 수 있을 것으로 판단하고 있습니다.	
이소해	현)세영회계법인 소속회계사			이소해 사외이사 후보자는 유일한 여성 사외이사 후보자이자 공	

전)선일회계법인 소속회계사 전)대경회계법인 소속회계사	인회계사로서 이사회의 성별 다양성을 제고하고, 회사와 경영진으로부터 독립적인 지위에서 다양하고 새로운 의견을 제시할 수 있을 것으로 기대하며, 이사회의 독립성과 주주를 비롯한 이해관계자의 권익을 제고하여 회사의 발전에 기여할 수 있을 것으로 판단하고 있습니다.
----------------------------------	---

## 2) 사외이사 지원조직현황

부서(팀)명	직원수(명)	직위(근속연수)	주요 활동내역
재무회계팀	2	책임매니저 2명 (평균 16.0년)	이사회 운영, 회의기록 관리, 업무집행 지원 등

### 바. 사외이사의 전문성

회사 내 지원조직은 사외이사가 이사회에서 전문적인 직무수행이 가능하도록 보조하고 있습니다. 이사회 개최 전에 해당 안건내용을 충분히 검토할 수 있도록 사전에 자료를 제공하고, 필요시 방문 설명 등을 실시하고 있으며, 기타 사내 주요현안에 대해서도 수시로 정보를 제공하고 있습니다.

<사외이사 교육 미실시 내역>

사외이사 교육 실시여부	사외이사 교육 미실시 사유
미실시	당사 사외이사는 해당 사업분야 전문가로서 전문성을 충분히 갖추고 있어 당해년도에 사외이사를 대상으로 교육을 실시하거나 위탁 교육 등 외부기관이 제공하는 교육을 이수한 바 없습니다.

## 2. 감사제도에 관한 사항

### 가. 감사위원회

#### (1) 감사위원회 위원의 인적사항 및 사외이사 여부

당사는 감사에 갈음하여 정관 제41조의2 규정에 의한 감사위원회를 2017년 3월 28일부로 설치하였습니다. 본 정기보고서 작성기준일 현재 감사위원회는 정현용, 배준영, 이소해 3인으로 모두 사외이사로 구성되어 있으며, 세부내역은 아래와 같습니다.

성명	추천인	임기만료일	연임여부	연임횟수	선임배경	활동분야	회사와의거래	최대주주와의 관계	비고
정현용	이사회	2026.03.29	신규선임	-	당사의 방향성에 대해 함께 고민할 수 있으며, 중요 경영 사항에 대한 객관적 분석과 건설적 비판을 제시할 수 있는 전문가로 판단함. 이에 이사회에서는 회사의 경영진으로부터 독립된 감사위원회의 위원으로 그 역할을 수행하기에 부족함이 없다고 판단되기에 추천함.	내부회계관리제도 검토 및 회계분야 투명성 강화	-	-	감사위원회 위원장
배준영	이사회	2026.03.29	신규선임	-			-	-	감사위원회 위원
이소해	이사회	2026.03.29	신규선임	-			-	-	감사위원회 위원

※ 상기의 연임여부 및 연임횟수는 본 사업보고서 기준일(2023.12.31)로 작성하였습니다.

※ 감사위원회 위원 정현용, 동 배준영, 이소해 총 3명은 2023.03.29 제38기 정기주주총회에서 신규선임 되었습니다.

<감사위원 현황>

성명	사외이사 여부	경력	회계·재무전문가 관련		
			해당 여부	전문가 유형	관련 경력
정현용	예	현)서강대학 기계공학과 교수 전)Autoliv Automotive Safety Products 선임연구원 전)Ford Motor Company 연구원	-	-	-
배준영	예	현)한국폴리텍대학 메카트로닉스과 교수 전)한국폴리텍6대학 메카트로닉스과 부교수/교수 전)현대모비스(주) 기술연구소 선임연구원	-	-	-
이소해	예	현)세영회계법인 소속회계사 전)선일회계법인 소속회계사 전)대경회계법인 소속회계사	예	회계사	(2023년~현재) 세영회계법인 소속회계사 (2019년~2022년) 선일회계법인 소속회계사 (2016년~2019년) 대경회계법인 소속회계사

### (2) 감사위원회 위원의 독립성

당사는 관련법령 및 정관에 따라 위원회의 구성, 운영 및 권한·책임 등을 감사위원회 규정에 정의하여 감사업무를 수행하고 있습니다.

사외이사를 포함한 모든 이사의 독립성 강화를 위해 당사는 이사선임시 주주총회 사전에 이사에 대한 모든 정보를 투명하게 공개하여 추천인과 최대주주와의 관계, 회사와의 거래 등에 대한 내역을 외부에 공시하고 있습니다.

선출기준의 주요내용	선출기준의 충족여부	관련법령 등
3명 이상의 이사로 구성	충족(총 3명)	상법 제415조의2 제2항
사외이사가 위원의 3분의 2 이상	충족(전원 사외이사)	
위원 중 1명 이상은 회계 또는 재무전문가	충족(이소해)	상법 제 542조의 11 제 2항
감사위원회의 대표는 사외이사	충족	
그 밖의 결격요건(최대주주의 특수관계자 등)	충족(해당사항 없음)	상법 제 542조의 11 제 3항

### (3) 감사위원회의 주요 활동 내역

회사	개최일자	의안내용	가결 여부	감사위원 성명		
				정현용 (출석률: 100%)	배준영 (출석률: 100%)	이소해 (출석률: 100%)
				찬 반 여부		
1	2023-05-03	① 내부회계관리제도 설계 및 운영평가 계획 승인의 건 ② 내부회계관리제도 교육계획 승인의 건 ③ 내부회계관리제도 핵심인력 승계계획 승인의 건 ④ 내부회계관리제도 변화관리 결과 보고의 건 ⑤ 내부고발 신고제도 운영결과 보고의 건	가결	찬성	찬성	찬성
2	2023-07-27	① 내부회계관리제도 변화관리 결과 보고의 건 ② 내부고발 신고제도 운영결과 보고의 건	보고	찬성	찬성	찬성
3	2023-10-27	① 내부회계관리제도 변화관리 결과 보고의 건 ② 내부고발 신고제도 운영결과 보고의 건	보고	찬성	찬성	찬성

4	2024-01-26	① 외부감사인과 의사소통 안건 종합 논의 ② 내부회계관리제도 핵심인력 승계계획 결과 보고의 건 ③ 내부회계관리제도 설계 및 운영평가 중간 보고의 건 ④ 내부회계관리제도 KPI성과평가 결과 보고의 건 ⑤ 내부회계관리제도 변화관리 결과 보고의 건 ⑥ 내부회계관리제도 교육이수 결과 보고의 건 ⑦ 내부고발 신고제도 운영결과 보고의 건	보고	찬성	찬성	찬성
5	2024-03-04	내부회계관리제도 운영실태 평가보고의 건	보고	찬성	찬성	찬성

- 주1. 감사위원회 위원 추교원, 동 이규식, 권원순 총 3명은 2023.03.29일을 임기만료일로 당사의 감사위원회 위원에서 퇴임하였습니다.
- 주2. 감사위원회 위원 정현용, 동 배준영, 이소해 총 3명은 2023.03.29 제38기 정기주주총회에서 신규선임 되었습니다.
- 주3. 2024년 3월 4일에 개최된 감사위원회에서 2023년도 내부회계관리제도 운영실태를 평가한 결과, 당사의 내부회계관리제도는 내부회계관리제도 설계 및 운영 개념체계에 근거하여 볼 때, 중요성의 관점에서 효과적으로 설계되어 운영되고 있다고 판단되다는 평가 결과를 받았습니다.

### <감사위원회 교육 미실시 내역>

감사위원회 교육 실시여부	감사위원회 교육 미실시 사유
미실시	당사의 감사위원은 회사에 대한 높은 이해도를 보유하고, 회계법인의 공인회계사로서 충분한 자질을 확보하여 당해년도에 별도의 교육을 실시하지 않았습니다.

### <감사위원회 지원조직 현황>

부서(팀)명	직원수(명)	직위(근속연수)	주요 활동내역
내부회계관리팀	3	책임매니저 2명 (평균 8.0년) 매니저 1명 (평균 2.0년)	-회의 준비 및 운영 관련 제반 업무 지원 -감사위원 전문성 제고 위한 교육/세미나 지원 -회사 주요 현안 관련 정보 제공 -내부회계관리제도 교육 지원 등

### 나. 준법지원인 등에 관한 사항

2023년 12월 31일 별도기준 자산총액은 669,060백만원입니다. 『상법 제542조의13』에 따라 자산총액 5천억원 이상 상장법인에 해당되어 현재 준법지원인선임을 검토 하고 있습니다.

## 3. 주주총회 등에 관한 사항

### 가. 투표제도 현황

<투표제도 현황>



(기준일 : 2023년 12월 31일 )

투표제도 종류	집중투표제	서면투표제	전자투표제
도입여부	배제	미도입	도입
실시여부	-	-	제38기(2022년도) 정기주총

주1. 당사는 2024년 3월 28일 개최예정인 제39기(2023년도) 정기주주총회에 전자투표제도를 미도입하였습니다.

#### 나. 소수주주권의 행사여부

- 해당사항 없습니다.

#### 다. 경영권 경쟁

- 해당사항 없습니다.

#### 라. 의결권 현황

<의결권 현황>

(기준일 : 2023년 12월 31일 )

(단위 : 주)

구 분	주식의 종류	주식수	비고
발행주식총수(A)	보통주	21,000,000	-
	우선주	-	-
의결권없는 주식수(B)	보통주	-	-
	우선주	-	-
정관에 의하여 의결권 행사가 배제된 주식수(C)	보통주	1,032,416	자기주식
	우선주	-	-
기타 법률에 의하여 의결권 행사가 제한된 주식수(D)	보통주	-	-
	우선주	-	-
의결권이 부활된 주식수(E)	보통주	-	-
	우선주	-	-
의결권을 행사할 수 있는 주식수 (F = A - B - C - D + E)	보통주	19,967,584	-
	우선주	-	-

#### 마. 주식사무

정관상 신주인수권의 내용	(별첨1)		
	12월 31일	정기주주총회	(별첨2)
결산일	12월 31일	정기주주총회	(별첨2)
주주명부폐쇄시기	매년 1월 1일부터 1월 15일까지(별첨3)		
주권의 종류	1주권, 5주권, 10주권, 50주권, 100주권, 500주권, 1,000주권(8종)		
명의개서대리인	한국예탁결제원		
주주의 특전	해당사항 없음	공고방법	회사 홈페이지

**(별첨1) 정관 제10조 (신주인수권)**

- ① 주주는 그가 소유한 주식의 수에 비례하여 신주의 배정을 받을 권리를 갖는다.
- ② 회사는 제1항의 규정에도 불구하고 다음 각 호의 어느 하나에 해당하는 이사회 결의로 주주 이외의 자에게 신주를 배정할 수 있다.
  1. 발행주식총수의 100분의 50을 초과하지 않는 범위 내에서 [자본시장과 금융투자업에 관한 법률] 제165조의 6에 따라 일반공모증자 방식으로 신주를 발행하는 경우
  2. [상법] 제542조의3에 따른 주식매수선택권의 행사로 인하여 신주를 발행하는 경우
  3. 발행하는 주식총수의 100분의 20 범위 내에서 우리사주조합원에게 주식을 우선배정 하는 경우
  4. [근로자복지기본법] 제39조의 규정에 의한 우리사주매수선택권의 행사로 인하여 신주를 발행하는 경우
  5. 발행주식총수의 100분의 20을 초과하지 않는 범위 내에서 긴급한 자금조달을 위하여 국내외 금융기관 또는 기관투자자에게 신주를 발행하는 경우
  6. 발행주식총수의 100분의 20을 초과하지 않는 범위 내에서 사업상 중요한 기술도입, 연구개발, 생산.판매.자본채휴를 위하여 그 상대방에게 신주를 발행하는 경우
- ③ 제2항 각 호 중 어느 하나의 규정에 의해 신주를 발행할 경우 발행할 주식의 종류와 수 및 발행가액 등은 이사회 결의로 정한다.
- ④ 신주인수권의 포기 또는 상실에 따른 주식과 신주배정에서 발생한 단주에 대한 처리방법은 이사회 결의로 정한다.

**(별첨 2) 정관 제21조 (소집시기)**

- ① 회사의 주주총회는 정기주주총회와 임시주주총회로 한다.
- ② 정기주주총회는 매사업연도 종료후 3 개월 이내에, 임시주주총회는 필요에 따라 소집한다

**(별첨3) 정관 제17조 (주주명부의 폐쇄 및 기준일)**

- ① 회사는 매년 1월 1일부터 1월 15일까지 주주의 권리에 관한 주주명부의 기재변경을 정지한다.
- ② 회사는 매년 12월 31일 현재 주주명부에 기재되어 있는 주주를 그 결산기에 관한 정기주주총회에서 권리를 행사할 주주로 한다.
- ③ 회사는 임시주주총회의 소집 기타 필요한 경우 이사회 결의로 3 개월을 경과하지 아니하는 일정한 기간을 정하여 권리에 관한 주주명부의 기재변경을 정지하거나, 이사회 결의로 3 개월내로 정한 날에 주주명부에 기재되어 있는 주주를 그 권리를 행사할 주주로 할 수 있다. 이 경우 이사회는 필요하다고 인정하는 때에는 주주명부의 기재변경 정지와 기준일의 지정을 함께 할 수 있다. 이 경우 회사는 주주명부 폐쇄기간 또는 기준일의 2주간 전에 이를 공고하여야 한다.

**바. 주주총회의사록 요약**

최근 3년간 개최된 당사의 주주총회 안건은 다음과 같습니다.

주총일자	안 건	결 의 내 용	비 고
------	-----	---------	-----

<p>제38기 정기주주총회 (2023.3.29)</p>	<p>1. 대차대조표, 손익계산서, 이익잉여금처분계산서(안) 승인의 건 2. 이사 선임의 건(사외이사 2명) 3. 감사위원회 위원이 되는 사외이사 1명 신규선임의 건 4. 감사위원회 위원 선임의 건(감사위원회 위원 2명) 5. 이사보수한도 승인의 건</p>	<p>- 최대주주/소액주주 등(200원, 시가배당을 2.8%) - 사외이사(감사위원회 위원) 정현용, 배준영, 이소해 신규선임 - 1,500백만원 승인(전기: 845백만원 집행)</p>	<p>-</p>
<p>제37기 정기주주총회 (2022.3.29)</p>	<p>1. 대차대조표, 손익계산서, 이익잉여금처분계산서(안) 승인의 건 2. 이사 선임의 건(사내이사 3명) 3. 이사보수한도 승인의 건</p>	<p>- 최대주주/소액주주 등(180원, 시가배당을 1.8%) - 사내이사(대표이사) 허승현, 김도연, 강민봉 신규선임 - 1,500백만원 승인(전기:1,334백만원 집행)</p>	<p>-</p>
<p>제36기 정기주주총회 (2021.3.30)</p>	<p>1. 대차대조표, 손익계산서, 이익잉여금처분계산서(안) 승인의 건 2. 정관 일부 변경의 건 3. 이사보수한도 승인의 건</p>	<p>- 최대주주/소액주주 등(180원, 시가배당을 2.2%) - 정관 일부 변경의 건 승인 (상호변경 및 개정상법 반영) - 1,500백만원 승인(전기:1,238백만원 집행)</p>	<p>-</p>

## VII. 주주에 관한 사항

### 1. 최대주주 및 특수관계인의 주식소유 현황

당사의 최대주주인 (주)피에이치씨와 그 특수관계인은 당사 지분의 56.83%를 보유하고 있습니다. 그 세부내역은 다음과 같습니다.

(기준일 : 2023년 12월 31일 )

(단위 : 주, %)

성명	관계	주식의 종류	소유주식수 및 지분율				비고
			기 초		기 말		
			주식수	지분율	주식수	지분율	
(주)피에이치씨	최대주주	보통주	10,841,409	51.63	10,841,409	51.63	-
김상태	본인	보통주	630,000	3.00	630,000	3.00	-
피에이치에이(주)	최대주주의 계열회사	보통주	463,438	2.20	1,032,416	4.91	자기주식
계		보통주	11,934,847	56.83	12,503,825	59.54	-
		우선주	-	-	-	-	-
		기타	-	-	-	-	-

### 2. 최대주주의 주요경력 및 개요

#### 가. 최대주주(법인 또는 단체)의 기본정보

명칭	출자자수 (명)	대표이사 (대표조합원)		업무집행자 (업무집행조합원)		최대주주 (최대출자자)	
		성명	지분(%)	성명	지분(%)	성명	지분(%)
(주)피에이치씨	8	-	-	-	-	김상태	67.40
		-	-	-	-	-	-

#### 나. 최대주주(법인 또는 단체)의 최근 결산기 재무현황

(단위 : 백만원)

구분	
법인 또는 단체의 명칭	(주)피에이치씨
자산총계	472,343
부채총계	33,007
자본총계	439,336
매출액	45,929
영업이익	38,237
당기순이익	5,862

※ 2023년말 별도재무제표 기준입니다.

**다. 사업현황 등 회사 경영 안정성에 영향을 미칠 수 있는 주요 내용**

- 법인명 : (주)피에이치씨
- ※ 평화크랏치공업(주) 상호변경(2016.01.01) : 평화크랏치공업(주) → (주)피에이치씨
- 설립일자 : 1971.02.26
- 대표이사 : 이치우
- 소재지 : 대구광역시 서구 와룡로 335
- 주요사업 : 임대사업 및 투자사업

**라. 최대주주의 최대주주(법인 또는 단체)의 개요**

- 해당사항 없습니다.

**3. 최대주주 변동현황**

<최대주주 변동내역>

(기준일 : 2023년 12월 31일 )

(단위 : 주, %)

변동일	최대주주명	소유주식수	지분율	변동원인	비고
2007년 08월 21일	(주)피에이치씨외	11,476,118	54.65	-	-
2008년 01월 30일	(주)피에이치씨외	11,705,270	55.74	-	-
2008년 02월 19일	(주)피에이치씨외	11,786,663	56.13	-	-
2010년 04월 26일	(주)피에이치씨외	11,716,406	55.79	-	-
2011년 04월 11일	(주)피에이치씨외	11,471,409	54.63	-	-

※ 본 사업보고서 작성대상 기간 중 최대주주의 변동 내역은 없습니다.

**4. 주식의 분포**

**가. 5% 이상 주주와 우리사주조합 등의 주식소유 현황**

<주식 소유현황>

(기준일 : 2023년 12월 31일 )

(단위 : 주)

구분	주주명	소유주식수	지분율(%)	비고
5% 이상 주주	(주)피에이치씨	10,841,409	51.63	-
	-	-	-	-
우리사주조합		-	-	-

※ 최근 당사의 주주명부 폐쇄일은 2022년 12월 31일자이며, 당사 명의개서대리인 한국예탁결제원에서 발급된 "보통주 주식분포상황표"를 근거로 작성하였습니다.

**나. 소액주주 현황**

<소액주주현황>

(기준일 : 2023년 12월 31일 )

(단위 : 주)

구분	주주			소유주식			비고
	소액주주수	전체주주수	비율(%)	소액주식수	총발행주식수	비율(%)	
소액주주	7,221	7,232	99.86	6,297,869	21,000,000	30.00	-

- ※ 최근 당사의 주주명부 폐쇄일은 2023년 12월 31일자이며, 당사 명의개서대리인 한국예탁결제원에서 발급된 "보통주 주식분포상황표"를 근거로 작성하였습니다.
- ※ 소액주주는 의결권 있는 발행주식 총수의 100분의 1에 미달하는 주식을 소유한 주주를 의미하며, 총발행주식수는 의결권 있는 발행주식 총수로 기재하였습니다.

## VIII. 임원 및 직원 등에 관한 사항

### 1. 임원 및 직원 등의 현황

#### 가. 임원 현황

본 사업보고서 작성기준일 현재 당사의 임원은 등기임원 6명(사내이사 3명, 감사위원회 위원인 사외이사 3명), 미등기임원 12명으로 총 18명입니다. 임원의 세부내역은 다음과 같습니다.

#### <임원 현황>

(기준일 : 2023년 12월 31일 )

(단위 : 주)

성명	성별	출생년월	직위	등기임원 여부	상근 여부	담당 업무	주요경력	소유주식수		최대주주의 관계	재직기간	임기 만료일
								의결권 있는 주식	의결권 없는 주식			
허승현	남	1960년 02월	사내이사 (대표이사)	사내이사	상근	총괄	피에이치에이 대표이사 취임 현대엔지니어링 본사 구매본부장 현대자동차 본사 구매본부 전무이사	-	-	-	2022.03.29~ 현재	-
김도연	남	1986년 03월	사내이사	사내이사	비상근	사내이사	피에이치씨발레오 법인장 피에이치에이(구, 평화정공) 전무이사 Univ. of Michigan 산업공학 졸	-	-	최대주주의 임원	2022.03.29~현재	-
강민봉	남	1971년 05월	사내이사	사내이사	상근	재경부문장	피에이치에이(구, 평화정공) 전무이사 계명대학원 경영학(석사) 졸 계명대 경영학 졸	-	-	-	2018.01.01~현재	-
정현용	남	1962년 10월	사외이사 및 감사위원회 위원	사외이사	비상근	사외이사 및 감사위원회 위원	피에이치에이(구, 평화정공) 사외이사 서강대학교 기계공학과 교수	-	-	-	2023.03.29~현재	2026년 03월 29일
배준영	남	1967년 09월	사외이사 및 감사위원회 위원	사외이사	비상근	사외이사 및 감사위원회 위원	피에이치에이(구, 평화정공) 사외이사 한국폴리텍대학 메카트로닉스과 교수	-	-	-	2023.03.29~현재	2026년 03월 29일
이소해	남	1990년 01월	사외이사 및 감사위원회 위원	사외이사	비상근	사외이사 및 감사위원회 위원	피에이치에이(구, 평화정공) 사외이사 세영회계법인 회계사	-	-	-	2023.03.29~현재	2026년 03월 29일
정청화	남	1965년 12월	전무이사	미등기	상근	연구소장	피에이치에이(구, 평화정공) 전무이사 현대자동차 동아대학교 기계공학 졸	-	-	-	2022.12.01~현재	-
김은호	남	1968년 10월	전무이사	미등기	상근	품질부문장/ 개발부문장	피에이치에이(구, 평화정공) 전무이사 PHA 인도법인 주채원(2년) 고려사이버대학교 융합정보학(석사) 졸	-	-	-	2013.04.01~현재	-
안승갑	남	1969년 11월	전무이사	미등기	상근	경영지원부문장	피에이치에이(구, 평화정공) 전무이사 계명대 산업안전공학(석사) 졸 경일대 산업공학 졸	-	-	-	2014.04.01~현재	-
한상진	남	1966년 10월	전무이사	미등기	상근	생산부문장	피에이치에이(구, 평화정공) 전무이사 피에이치에이(구, 평화정공) 생산지원실 장 계명대 무역학 졸	-	-	-	2014.04.01~현재	-
고영규	남	1970년 11월	전무이사	미등기	상근	국내영업부문장	피에이치에이(구, 평화정공) 전무이사 피에이치에이(구, 평화정공) 구매부문장 경일대 기계공학 졸	-	-	-	2014.04.01~현재	-
유지학	남	1974년 12월	전무이사	미등기	상근	PM부문장	피에이치에이(구, 평화정공) 전무이사 브로제광진 경북대학원 경영학(석사) 졸	-	-	-	2023.01.01~현재	-

김원현	남	1972년 05월	전우이사	미등기	상근	시스템설계부부장	피에이치에이(구, 평화정공) 전우이사 영남대학원 기계공학(석사) 졸업 대구대 메카트로닉스 졸업	-	-	-	2017.01.01~현재	-
허상범	남	1971년 08월	전우이사	미등기	상근	연구지원부부장	피에이치에이(구, 평화정공) 전우이사 피에이치에이(구, 평화정공) 설계2부문 장 영남대 금속공학 졸업	-	-	-	2017.01.01~현재	-
신호경	남	1971년 10월	전우이사	미등기	상근	구매부부장	피에이치에이(구, 평화정공) 전우이사 범우화학 경북대학원 경영학 졸업	-	-	-	2019.01.01~현재	-
김원철	남	1971년 11월	전우이사	미등기	상근	기획부부장	피에이치에이(구, 평화정공) 전우이사 하나금융지주 Stony Brook Univ. 기술경영학(석사) 졸업	-	-	-	2019.04.19~현재	-
노남근	남	1971년 08월	전우이사	미등기	상근	전기·전자시스템부부장	피에이치에이(구, 평화정공) 전우이사 대성전기 원광대 전자공학 졸업	-	-	-	2020.01.01~현재	-
전수일	남	1970년 06월	전우이사	미등기	상근	차세대기술연구부부장	피에이치에이(구, 평화정공) 전우이사 카팩발레오 상품전략실장 현대자동차 남양연구소	-	-	-	2022.04.01~현재	-

### <직원 등 현황>

(기준일 : 2023년 12월 31일 )

(단위 : 백만원)

직원		소속 외 근로자			비고								
사업부문	성별	직 원 수				평 균 근속연수	연간급여 총액	1인평균 급여액	남	여	계		
		기간의 정함이 없는 근로자		기간제 근로자								합 계	
		전체	(단시간 근로자)	전체									(단시간 근로자)
본사 외	남	579	-	-	-	579	13.7	39,776	69	287	139	426	-
본사 외	여	36	-	1	-	37	11.5	1,775	48				-
합 계		615	-	1	-	616	13.6	41,551	67				-

※ 2023.01월~12월 동안의 급여총액 및 1인평균 급여액입니다.

### <미등기임원 보수 현황>

(기준일 : 2023년 12월 31일 )

(단위 : 천원)

구 분	인원수	연간급여 총액	1인평균 급여액	비고
미등기임원	12	2,552,897	212,741	-

※ 2023.01월~12월 동안의 급여총액 및 1인평균 급여액입니다.

## 2. 임원의 보수 등

<이사·감사 전체의 보수현황>



## 1. 주주총회 승인금액

(단위 : 천원)

구분	인원수	주주총회 승인금액	비고
등기이사 (사외이사 제외)	3	-	-
사외이사 (감사위원회위원 3명 포함)	3	-	-
합계	6	1,500,000	-

※ 이사의 보수한도는 총 15억원으로 등기이사와 사외이사를 구분하여 한도를 설정하지는 않았습니다.

## 2. 보수지급금액

### 2-1. 이사·감사 전체

(단위 : 천원)

인원수	보수총액	1인당 평균보수액	비고
6	863,749	287,916	-

※ 2023.01월~12월 동안의 급여총액 및 1인평균 급여액입니다.

※ 공시대상기간(2023.01.01~2023.12.31) 중 5억원 이상 보수 지급한 이사 및 감사가 없습니다.

### 2-2. 유형별

(단위 : 천원)

구분	인원수	보수총액	1인당 평균보수액	비고
등기이사 (사외이사, 감사위원회 위원 제외)	3	806,593	268,864	-
사외이사 (감사위원회 위원 제외)	-	-	-	-
감사위원회 위원	3	57,157	19,052	-
감사	6	863,749	287,916	-

※ 2023.01월~12월 동안의 급여총액 및 1인평균 급여액입니다.

## 3. 이사·감사의 보수지급기준

구분	보수지급기준
등기이사 (사외이사, 감사위원회 위원 제외)	- 급여 : 주주총회 결의로 정한 이사보수한도 범위 내에서 피에이치에이(주)임원급여 Table 및 임원임금 책정기준 등 내부기준을 기초로 하여, 직무·직급, 근속기간, 리더십, 전문성, 회사기여도, 인재육성 등을 종합적으로 반영하여 지급 - 상여 : 임원보수지급기준(성과 인센티브)을 기초로, 매출액 및 영업이익 등의 사업실적, 경영진으로서의 성과 및 기여도, 대내외 경영환경등을 종합적으로 고려하여 지급

사외이사 (감사위원회 위원 제외)	주주총회 결의로 정한 이사보수한도 범위 내에서 독립성 및 투명성을 보장하기위하여 고정 보수로 지급하며, 경영성과에 연동되는 별도의 경영성과급은 지급하지 않음
감사위원회 위원	주주총회 결의로 정한 이사보수한도 범위 내에서 독립성 및 투명성을 보장하기위하여 고정 보수로 지급하며, 경영성과에 연동되는 별도의 경영성과급은 지급하지 않음

<보수지급금액 5억원 이상인 이사·감사의 개인별 보수현황>

1. 개인별 보수지급금액

(단위 : 천원)

이름	직위	보수총액	보수총액에 포함되지 않는 보수
-	-	-	-
-	-	-	-

- 해당사항 없습니다.

<보수지급금액 5억원 이상 중 상위 5명의 개인별 보수현황>

1. 개인별 보수지급금액

(단위 : 천원)

이름	직위	보수총액	보수총액에 포함되지 않는 보수
-	-	-	-
-	-	-	-

- 해당사항 없습니다.

## IX. 계열회사 등에 관한 사항

### 가. 계열회사 현황(요약)

당사는 본 사업보고서 작성기준일 현재 「독점규제 및 공정거래에 관한 법률」상의 대규모 기업집단에 속하여 있지 않습니다. 다만, (주)피에이치씨 및 피에이치에이(주)를 포함한 총 14개의 국내계열사가 있으며, 해외에도 17개의 계열사를 보유하고 있습니다.

<계열회사 현황(요약)>

(기준일 : 2023년 12월 31일 )

(단위 : 사)

기업집단의 명칭	계열회사의 수		
	상장	비상장	계
(주)피에이치씨	1	30	31

※상세 현황은 '상세표-2. 계열회사 현황(상세)' 참조

### 나. 타법인출자 현황(요약)

(기준일 : 2023년 12월 31일 )

(단위 : 백만원)

출자 목적	출자회사수			총 출자금액			
	상장	비상장	계	기초 장부 가액	증가(감소)		기말 장부 가액
					취득 (처분)	평가 손익	
경영참여	-	14	14	121,028	24,210	5,343	150,581
일반투자	-	3	3	7,249	-	-427	6,822
단순투자	1	1	2	3,713	-80	205	3,838
계	1	18	19	131,990	24,130	5,121	161,241

※상세 현황은 '상세표-3. 타법인출자 현황(상세)' 참조

## X. 대주주 등과의 거래내용

### 1. 대주주등에 대한 신용공여등

#### 가. 대여금 내역

- 해당사항 없습니다.

#### 나. 채무보증 내역

(기준일: 2023년 12월 31일)

제공받는자	구분	거래내역(보증금액)				보증기간	지급보증처 (채권자)
		기초	증가	감소	당기말		
PHA Czech s.r.o.	계열회사	EUR3,600,000	-	-	EUR3,600,000	'23.02.15-'24.02.15	씨티은행(프라하)
(주)에이에스티	계열회사	KRW4,800,000,000	-	KRW240,000,000	KRW4,560,000,000	'23.06.22-'24.06.22	한국수출입은행
(주)에이에스티	계열회사	KRW8,400,000,000	-	-	KRW8,400,000,000	'23.02.15-'24.02.15	씨티은행
(주)에이에스티	계열회사	KRW6,000,000,000	-	-	KRW6,000,000,000	'23.10.01-'24.10.01	신한은행
PHA India Pvt. Ltd.	계열회사	USD3,000,000	-	-	USD3,000,000	'23.02.28-'24.02.28	SC은행
PHA India Pvt. Ltd.	계열회사	EUR3,800,000	-	-	EUR3,800,000	'22.01.25-'24.01.25	SC은행
PHA Slovakia s.r.o.	계열회사	EUR3,600,000	-	-	EUR3,600,000	'23.02.15-'24.02.15	씨티은행(슬로박)
PHA Slovakia s.r.o.	계열회사	EUR6,000,000	-	-	EUR6,000,000	'23.11.16-'24.11.15	신한은행(런던)
PHA Alabama, LLC	계열(손)회사	USD2,400,000	-	-	USD2,400,000	'23.01.31-'24.01.31	KEB하나은행(뉴욕)
PHA Alabama, LLC	계열(손)회사	USD6,000,000	-	-	USD6,000,000	'23.02.15-'24.02.15	씨티은행(뉴욕)
PHA Michigan, LLC	계열(손)회사	USD3,600,000	-	-	USD3,600,000	'23.12.09-'24.12.08	신한은행(뉴욕)
PHA Michigan, LLC	계열(손)회사	USD1,200,000	-	-	USD1,200,000	'23.01.13-'24.01.12	신한은행(뉴욕)
PHA Michigan, LLC	계열(손)회사	USD2,400,000	-	-	USD2,400,000	'23.02.15-'24.02.15	씨티은행(뉴욕)
PHA VIETNAM Co., LTD	계열회사	USD14,400,000	-	USD2,400,000	USD12,000,000	'23.03.06-'24.03.06	신한은행
PHA VIETNAM Co., LTD	계열회사	USD6,000,000	-	-	USD6,000,000	'23.02.15-'24.02.15	씨티은행(하노이)
PHA VIETNAM Co., LTD	계열회사	USD10,000,000	-	USD10,000,000	-	-	SC은행(하노이)

※ 상기 보증금액은 공시기준일 현재 담보권자와의 약정기준으로 표기하였습니다.

### 2. 대주주와의 자산양수도 등

#### 가. 자산(타법인주식및출자증권)양도에 관한 거래

당사는 재무구조 개선을 위해 이사회 결의를 통해 2017년 3월 22일 및 2018년 12월 19일 두차례에 걸쳐 당사가 보유한 (주)피에이치씨 보통주(주권미발행) 224,199주를(주)피에이치씨에 양도하였습니다.

##### (1) 거래상대방의 개요

회사명(성명)	주식회사 피에이치씨
대표이사	김상태
자본금(원)	7,350,435,000
주요사업	자동차부품제조업 및 무역업 외
설립연월일	1971.02.26
본점소재지(주소)	대구광역시 달성군 유가면 테크노순환로1길 56
회사와의 관계	최대주주

(2) 자산(타법인주식및출자증권)양도 내역 및 가액

(단위:원)

차수	일자(이사회결의)	구분	주식수	지분율	양도 금액	1주당 양도가격
1차	2017년 3월 22일	(주)피에이치씨 보통주	118,000	8.03%	88,462,476,000	749,682
2차	2018년 12월 19일		106,199	7.85%	80,555,127,470	758,530

※ 양도 후 당기말 현재 당사가 보유한 (주)피에이치씨 소유주식수는 없습니다.

(3) 외부평가에 관한 사항

구분	1차 (2017년 3월 22일)	2차 (2018년 12월 19일)
외부평가 여부	예	아니오
근거 및 사유	가. 근거 : 자본시장과 금융투자업에 관한 법률 제165조의4 자본시장과 금융투자업에 관한 법률 시행령 제176조의6 나. 사유 : 회사의 관계회사 지분증권 매매의 적정성 여부를 판단하기 위한 참고자료를 제공(양도하는 자산액이 최근사업년도말 현재 연결재무제표 기준 자산총액의 10% 이상)	회사의 관계회사 지분증권 매매의 적정성 여부를 판단하기 위한외부평가는 미 실시 하였습니다.(양도하는 자산이 최근사업년도 말 현재 연결재무제표 기준 자산총액의 10% 미만)
외부평가기관의 명칭	대경회계법인	
외부평가 기간	2017년 03월 20일~2017년 03월 22일	
외부평가 의견	적정	

(4) 자산(타법인주식및출자증권)양도 대금의 수령방법

구분	1차 (2017년 3월 22일)	2차 (2018년 12월 19일)	
수령방법	현금 수령	현금 수령	
수령시기	계약금	10.0억원/2017년 3월 20일	5.6억원/2018년 12월 19일
	중도금	500.0억원/2017년 3월 24일	-
	잔금	374.6억원/2017년 3월 28일	800.0억원/2018년 12월 28일

(5) 자산(타법인주식및출자증권)양도의 진행경과 및 일정

구분	일정	구분	비고
1차	2017.03.20	이사회 결의일	-
	2017.03.20	주요사항보고서(타법인주식및출자증권양도결정) 제출	-
	2017.03.20	계약금 수령	-
	2017.03.22	이사회 결의일(양도주식수 변경)	-
	2017.03.22	주요사항보고서(타법인주식및출자증권양도결정)정정 제출	-
	2017.03.24	중도금 수령	-
	2017.03.28	잔금 수령 및 자산 양도 완료일	-
2차	2018.12.19	이사회 결의일	-
	2018.12.19	주요사항보고서(타법인주식및출자증권양도결정) 제출	-

	2018.12.19	계약금 수령	-
	2018.12.28	잔금 수령 및 자산 양도 완료일	-

※ '17년 3월 22일 관련법규 개정분 반영하여 외부평가기관의 주당평가액 재산정 및 양도주식수 등을 변경하였습니다.

(6) 자산(타법인주식및출자증권)양도 후 지분 변동

구분	처분전	처분후
당사보유주식수	224,199주	-
지분율	15.88%	-

(7) 관련 세부 사항은 당사가 제출한 2017.03.22 공시 및 2018.12.19공시(주요사항보고서\_타법인주식및출자증권양도결정)을 참고 하시기 바랍니다.

나. 자산(토지 및 건물)매도에 관한 거래

당사는 코로나19 팬데믹의 경영환경 불확실성 해소를 위한 추가 유동성 확보 목적으로 이사회 결의를 통해 2021년 5월 24일 당사가 보유한 이현공장(토지 및 건물)을 (주)피에이치씨에 매도하였습니다.

(1) 거래상대방의 개요

회사명(성명)	주식회사 피에이치씨
대표이사	김상태
자본금(원)	7,350,435,000
주요사업	자동차부품제조업 및 무역업 외
설립연월일	1971.02.26
본점소재지(주소)	대구광역시 달성군 유가면 테크노순환로1길 56
회사와의 관계	최대주주

(2) 거래의 내역

거래종류	자산의 매도
거래일자	계약일 : 2021년 5월 25일 / 매도일 : 2021년 6월 4일
거래대상물	이현공장 (대구광역시 서구 와룡로335) a. 토지 : 대지면적 6,966㎡, b. 건물 : 연면적 5,609㎡
거래목적	- 이현공장의 생산공장합리화 진행에 따른 유휴상태 - 코로나19 팬데믹 영향으로 경영환경 불확실성 증대 - 본 목적물 매각에 따른 유동성 확보
거래금액	22,789,000,000원 ※ 금액산정기준 (별첨1) 참조
거래조건	- 계약금 : 계약 체결일 당일 2,278,900,000원(거래금액10%)지급 - 잔금 : 매도일 당일 20,510,100,000원(거래금액 90%)지급

거래로 인한 손익내역	유형자산처분이익 총 19,359,088,940원 발생 - 유형자산 장부가액 : 3,429,911,060원 - 매각금액 : 22,789,000,000원
이사회결의일	2021년 5월 24일

(별첨 1) 금액산정기준

특수관계에 따른 내부거래 행위로 투명성 및 객관성을 확보하기 위해서 매수자/매도자 각 법인별 감정평가법인을 통해 거래대상물인 이현공장을 감정평가 하였습니다. 이에따라 감정평가된 금액의 평균값을 기준(십만단위 절사)으로 매각금액을 확정하였습니다.

구분	(PHA)경일감정평가법인		(PHC)대일감정원		평균금액	
	감정가	평당금액	감정가	평당금액	감정가	평당금액
토지	22,337,700,000	10,600,655	21,860,140,000	10,374,022	22,098,920,000	10,487,339
건물	693,543,160	408,977	687,976,510	405,694	690,759,835	407,336
합계	23,031,243,160	10,929,785	22,548,116,510	10,700,511	22,789,679,835	10,815,148

3. 대주주와의 영업거래

당기와 전기 중 특수관계자와의 매출·매입거래 및 기타거래 내역은 다음과 같습니다.

<당기>

(단위:천원)

특수관계자명	구분	수익거래			비용거래		
		매출거래	기타거래	합계	매입거래	기타거래	합계
㈜피에이치씨	지배기업	-	-	-	-	408,072	408,072
PHA Edscha	공동기업	-	2,936,011	2,936,011	95,629,834	31,700	95,661,534
아이탑스오토모티브㈜	관계기업	-	-	-	22,956,659	249,518	23,206,177
㈜평화발레오	기타특수관계자	108,595	203,157	311,752	15,276	-	15,276
㈜카팩발레오	기타특수관계자	337,349	-	337,349	-	-	-
㈜브이피에이치씨	기타특수관계자	489,221	-	489,221	-	-	-
PHA R&D CENTRE EUROPE LTD.	기타특수관계자	81,287	-	81,287	8,204	1,330,390	1,338,594
합 계		1,016,452	3,139,168	4,155,620	118,609,973	2,019,680	120,629,653

<전기>

(단위:천원)

특수관계자명	구분	수익거래			비용거래		
		매출거래	기타거래	합계	매입거래	기타거래	합계
㈜피에이치씨	지배기업	-	754,545	754,545	-	446,401	446,401
PHA Edscha	공동기업	179,112	2,152,039	2,331,151	68,817,880	361,850	69,179,730
아이탑스오토모티브㈜	관계기업	-	-	-	22,547,589	370,580	22,918,169
㈜평화발레오	기타특수관계자	93,147	-	93,147	14,749	-	14,749
㈜브이피에이치씨	기타특수관계자	1,134,376	42,200	1,176,576	-	-	-
PHA R&D CENTRE EUROPE LTD.	기타특수관계자	81,131	-	81,131	-	1,705,723	1,705,723

합 계		1,487,766	2,948,784	4,436,550	91,380,217	2,884,554	94,264,771
-----	--	-----------	-----------	-----------	------------	-----------	------------

#### 4. 대주주와의 자금거래

당기와 전기 중 특수관계자와의 자금거래 내역은 없습니다.

#### 5. 대주주 이외의 이해관계자와의 거래

(단위 : 천원)

구분	성명 (법인명)	관계	가지금금·대여금 내역					비고
			거래내역					
			계정과목	기초	증가	감소	당기말	
국내	-	종업원	종업원가지금금	-	20,000	-	20,000	주1
국내	(주)에이에스티	종속회사	장기대여금	-	14,000,000	-	14,000,000	
해외	PHA America, Inc.	종속회사	장기대여금	-	6,447,000	-	6,447,000	
해외	PHA VIETNAM Co., LTD	종속회사	장,단기대여금	19,009,500	311,500	-	19,321,000	
합계				19,009,500	20,778,500	-	39,788,000	-

주1. 원거리공장(아산/외동공장, 수원연구소)의 상주직원에게 대한 주택자금 지원금입니다.

#### 6. 기업인수목적회사의 추가기재사항

- 해당사항 없습니다.



# XI. 그 밖에 투자자 보호를 위하여 필요한 사항

## 1. 공시내용 진행 및 변경사항

- 해당사항 없습니다.

## 2. 우발부채 등에 관한 사항

### 가. 중요한 소송사건

- 해당사항 없습니다.

### 나. 견질 또는 담보용 어음·수표 현황

- 해당사항 없습니다.

### 다. 채무인수약정 현황

- 해당사항 없습니다.

### 라. 채무보증 현황

"X. 대주주등과의 거래내용"의 "1. 대주주등에 대한 신용공여등"의 "나. 채무보증 내역"을 참고하시기 바랍니다.

### 마. 그 밖의 우발채무 등

(1) 당기말 현재 금융기관 등과 체결한 주요 약정사항은 다음과 같습니다.

(원화단위:천원, 외화단위:USD, INR, EUR)

과 목	구 분	금융기관명	약정한도액	실행잔액
단기차입금	당좌차월	신한은행	5,000,000	-
단기차입금	무역금융 등	신한은행 등	55,800,000	22,655,000
매입채무	전자방식외담대	신한은행 등	54,000,000	6,997,104
단기차입금	운영자금	HDFC 등	INR 290,000천	-
단기차입금	운영자금	신한은행 등	USD 21,000천	USD 5,000천
단기차입금	시설자금	신한은행	USD 10,000천	USD 2,998천
단기차입금	운영자금	씨티은행 등	EUR 12,800천	EUR 2,024천

(2) 연결실체는 특정제품 생산을 위하여 프랑스의 VALEO사 외 2개 외국회사와 기술도입계약을 체결하고 기술 및 용역을 제공받고 있으며 해당 제품의 매출액에 대하여 기술사용료를 지급하고 있습니다. 동 기술도입계약의 주요내용은 다음과 같습니다.

기술제공자	해 당 제 품	기술사용료	계약만료일자
VALEO	도어렛치	3.00%	2024년 04월
TIMS	도어체커	2.00%	2024년 10월
미쯔바	F/F OPENER	0.50%	2024년 01월

(3) 주요 보험가입내용은 다음과 같습니다.

(단위:천원)

보험종류	부보자산	부보금액	보험수익자
화재보험	건물, 기계장치 등	545,084,735	연결회사
책임보험	재고자산 등	58,018,626	연결회사
합 계		603,103,361	

당사는 상기 보험이외에 산업재해보상보험, 자동차종합보험, 국민건강보험 및 고용보험 등에 가입하고 있습니다.

(4) 당기말 현재 당사가 제3자의 차입금과 관련하여 제공한 보증 내역은 다음과 같습니다.

(단위:천원)

내	연대보증 등의 대상여신	설정금액	설정권자	제공받은 대상
연대보증	기업운전자금	3,780,000	대구은행	신화테크

**바. 자본으로 인정되는 채무증권의 발행**

- 해당사항 없습니다.

**사. 신용보강 제공 현황**

- 해당사항 없습니다.

**아. 장래매출채권 유동화 현황**

- 해당사항 없습니다.

**자. 장래매출채권 유동화채무 비중**

- 해당사항 없습니다.

### 3. 제재 등과 관련된 사항

**가. 수사. 사법기관의 제재현황(계류중인 소송사건)**

(단위:백만원)

구분	소송금액	원고	피고	계류법원	진행사항	내용
시정명령 등 취소	713	피에이치에이(주)	공정거래위원회	서울고등법원	진행 중	공정거래위원회 처분에 대한 취소소송

당사는 2022년 9월 26일에 협력사 기술자료 유용행위 건과 관련하여 공정거래위원회로부터 과징금 1,088백만원이 부과되어 납부하였습니다. 이 건과 관련하여 공정거래위원회 처분에 대한 취소소송이 서울고등법원에 계류 중에 있습니다.

**나. 행정기관의 제재현황**

(1) 금융감독원의 제재현황

- 해당사항 없습니다.

(2) 공정거래위원회의 제재현황

(단위:백만원)

일자	제재기관	대상자	처벌 또는 조치내용	금전적 제재금액	사유 및 법령근거
2022년 9월 26일	공정거래위원회	피에이치에이(주)	시정명령, 과징금, 회사고발	(과징금)1,088	하도급거래 공정화에 관한 법률

(3) 과세당국(국세청, 관세청 등)의 제재현황

- 해당사항 없습니다.

(4) 기타 행정·공공기관의 제재현황

- 해당사항 없습니다.

**4. 작성기준일 이후 발생한 주요사항 등 기타사항**

**가. 외국지주회사와의 자회사 현황**

- 해당사항 없습니다.

**나. 합병등의 사후정보**

(1) 합병에 관한 기본사항

당사는 기술 및 경영자원의 통합을 통하여 경영효율성 증대 및 시장경쟁력 강화를 달성하여 중장기적으로 주주가치를 극대화하고자 (주)피에이치에이이엔이를 흡수합병하는 것을 2017년 10월 20일자 이사회에서 결의를 거쳐, 2018년 1월 2일을 합병등기일(합병기일은 2017년 12월 29일)로 흡수합병하였습니다.

그 주요 내용은 다음과 같습니다.

1) 합병 당사회사의 개요

합병 후 존속회사	상호	피에이치에이 주식회사(구,평화정공주식회사)
	소재지	대구광역시 달서구 성서4차첨단로 392
	대표이사	김상태, 이재승
	법인구분	코스닥시장 주권상장법인

합병 후 소멸회사	상호	(주)피에이치에이이엔이
	소재지	대구 달서구 달서대로95길 143 (파호동)
	대표이사	남발우
	법인구분	주권비상장법인

합병법인 피에이치에이 주식회사(구, 평화정공 주식회사)는 존속회사로 계속 남아있게 되고 피합병법인 주식회사 피에이치에이이엔이는 소멸됩니다.

2) 피합병회사의 주주에 대한 신주 배정에 관한 사항.

합병법인인 피에이치에이 주식회사(구, 평화정공 주식회사)는 피합병법인인 주식회사 피에이치에이이엔이 발행주식의 100%를 보유하고 있습니다. 또한 합병법인은 피합병법인을 합병비율 1:0으로 흡수합병하며, 본 합병으로 인하여 합병법인이 발행할 신주는 없습니다. 본 합병 완료시 최대주주의 변경은 없으며, 합병법인 피에이치에이 주식회사(구, 평화정공 주식회사)는 존속회사로 계속 남아있게 되고 피합병법인 주식회사 피에이치에이이엔이는 소멸됩니다.

3) 소규모합병 또는 간이합병 해당여부 및 근거

상법 제527조의3 규정에 의거한 소규모합병 절차에 따라 진행되는 바, 피에이치에이주식회사(구, 평화정공 주식회사)는 주주에게는 주식매수청구권이 인정되지 않으며, 합병승인은 이사회 승인으로 갈음합니다.

4) 합병 등의 주요 일정

구분	피에이치에이(주) ※ 구, 평화정공(주) (존속회사)	주식회사 피에이치에이이엔이 (소멸회사)
합병 이사회 결의일	2017-10-20	2017-10-20
주주확정 기준일 지정 및 주주명부 폐쇄 공고	2017-10-20	-
합병계약일	2017-10-23	2017-10-23
권리주주확정 기준일	2017-11-06	2017-11-06
소규모합병 공고	2017-11-06	-
주주명부 폐쇄기간	시작일	2017-11-07
	종료일	2017-11-13
합병반대의사 통지 접수 접수 기간	시작일	2017-11-07
	종료일	2017-11-20
합병승인을 위한 주주총회 갈음 이사회 승인	2017-11-21	-
합병승인을 위한 주주총회	-	2017-11-21
채권자 이의제출 공고	시작일	2017-11-22
	종료일	2017-12-22
합병기일	2017-12-29	2017-12-29
합병 종료보고 이사회 결의	2017-12-29	-
합병 종료보고 공고	2017-12-29	-
합병(해산)등기 예정일	2018-01-02	2018-01-02

※ 피에이치에이 주식회사(구, 평화정공 주식회사)가 흡수합병한 (주)피에이치에이이엔이는 피에이치에이 주식회사의 100% 자회사로 합병전부터 연결대상법인이었고, 그에 대한 실적은 외부감사인의 감사를 받은 연결재무제표에 포함되어 있습니다.



## XII. 상세표

### 1. 연결대상 종속회사 현황(상세)

☞ 본문 위치로 이동

(단위 : 백만원)

상호	설립일	주소	주요사업	최근사업연도말	지배관계 근거	주요종속 회사 여부
				자산총액		
PHA India Pvt. Ltd.	1997.10	C-25 Sipcot Indl. Park, Irrungattukottai, Sriperumbudur, Tamil Nadu, India	자동차부품제조	55,799	지분50%초과보유	N(주1)
피에이치에이기가배건 (태창)유한공사	2002.05	No.51 Guangzhou East Road, Economic Development Zone, Jiangsu Province, China	자동차부품제조	83,271	지분50%초과보유	Y
피에이치에이기가기술 (태창)유한공사(주2)	2013.02	No.51 Guangzhou East Road, Economic Development Zone, Jiangsu Province, China	자동차부품연구	1,902	손자회사 (피에이치에이기가배건(태창)(유) 100% 보유)	N(주1)
(주)에이에스티	2004.11	경북 칠곡군 왜관읍 2산업단지 2길 182	자동차부품제조	57,628	지분50%초과보유	N(주1)
피에이치에이기가배건 (북경)유한공사	2005.01	1, Secondary&Teriary Industry Base, Nanchaizhen, Shunyi, Beijing, China	자동차부품제조	70,249	지분50%초과보유	N(주1)
피에이치에이기가배건 (중경)유한공사(주3)	2015.07	No. 19 Yinglong Road, Yubeilongxingzhen, Chongqing, China	자동차부품제조	5,814	손자회사 (피에이치에이기가배건(북경)(유) 100% 보유)	N(주1)
PHA Slovakia s.r.o	2005.06	Sportova 2792, 024 11 Kysucke Nove Mesto, Slovakia (A.Kmet'a 13,010 01 Zilina)	자동차부품제조	26,029	지분50%초과보유	N(주1)
PHA Czech s.r.o	2007.03	CeskyTessin, Strojnicka 402, PSC73562, Czech Republic	자동차부품제조	32,301	지분50%초과보유	N(주1)
PHA America, Inc.	2010.08	Corporation Trust Center, 1209 Orange Street, Wilmington, New Castle, Delaware 19081	자동차부품제조	85,619	지분50%초과보유	Y
PHA Alabama, LLC(주4)	2010.09	139 Folmar Parkway Montgomery, AL 36105 USA	자동차부품제조	35,019	손자회사 (PHA America, Inc. 100% 보유)	N(주1)
PHA Michigan, LLC(주4)	2011.06	765 Standard Parkway, Auburn Hills, MI 48326 USA	자동차부품제조	24,364	손자회사 (PHA America, Inc. 100% 보유)	N(주1)
PHA Georgia, LLC(주4)	2022.10	Savannah Chatham Manufacturing Center Site f.2, Georgia, USA	자동차부품제조	27,530	손자회사 (PHA America, Inc. 100% 보유)	N(주1)
피에이치에이기가배건 (염성)유한공사	2011.03	No. 28-6 Xiangjiang Road, Yancheng Economic Development Zone, Jiangsu Province, China	자동차부품제조	19,716	지분50%초과보유	N(주1)
PHA VIETNAM Co., LTD.	2018.06	Land Plot CN1A, Deep 2CA Industrial Zone, Dinh Vu-Cat Hai Economic Zone, Dong Hai 2 Ward, Hai An District, Hai Pong city, Vietnam	자동차부품제조	60,732	지분50%초과보유	N(주1)

#### ※ 주요 종속 회사 여부

- 최근사업연도말 자산총액이 지배회사 자산총액의 10% 이상인 종속회사

- 최근사업연도말 자산총액이 750억원 이상인 종속회사

(주1) 주요 종속 회사 여부 판단 근거인 최근사업연도말(2023년 기준) 자산총액이 지배회사 자산총액의 10% 이상 또는 최근사업연도말(2023년 기준) 자산총액이 750억원 이상에 해당하지 않음

(주2) 당사의 종속기업인 피에이치에이기가배건(태창)(유)이 100%의 지분을 보유하고 있는 종속기업이며, 피에이치에이기가기술배건(태창)(유)를 연결한 후의 재무정보를 이용함

(주3) 당사의 종속기업인 피에이치에이기가배건(북경)(유)이 100%의 지분을 보유하고 있는 종속기업이며, 피에이치에이기가배건(중경)(유)를 연결한 후의 재무정보를 이용함

(주4) 당사의 종속기업인 PHA America Inc.가 100%의 지분을 보유하고 있는 종속기업이며, PHA Alabama, PHA Michigan, PHA Georgia LLC를 연결한 후의 재무정보를 이용함

## 2. 계열회사 현황(상세)

☞ 본문 위치로 이동

(기준일 : 2023년 12월 31일 )

(단위 : 사)

상장여부	회사수	기업명	법인등록번호
상장	1	피에이치에이 주식회사	170111-0021006
		-	-
비상장	30	(주)AST	170111-0277055
		PHA Edscha(유)	164814-0001139
		PHA India Pvt. Ltd	인도
		PHA Slovakia s.r.o	슬로바키아
		PHA Czech s.r.o	체코
		피에이치에이기차배건(태창)유한공사	중국
		피에이치에이기차기술(태창)유한공사	중국
		피에이치에이기차배건(북경)유한공사	중국
		북경평화부오기차부건유한공사	중국
		피에이치에이기차배건(영성)유한공사	중국
		피에이치에이기차배건(중경)유한공사	중국
		PHA America Inc	미국
		PHA Alabama, LLC	미국
		PHA Michigan, LLC	미국
		PHA Georgia, LLC	미국
		PHA VIETNAM Co., Ltd.	베트남
		PHA R&D Center Europe	영국
		(주)피에이치씨	170111-0004200
		(주)평화발레오	170111-0035932
		VPHI(유)	110114-0077229
		(주)VPHC	170111-0640236
		(주)카펙발레오	170111-0069676
		(주)엔티아이	170111-0050758
		(주)피에이치씨발레오	170111-0751512
		VPH메탈(유)	170114-0008925
		(주)피에이치씨발레오써멀시스템스	170111-0928640
		블루에프씨(주)	110111-7772290
		브이메이커	200111-0517719
		PHC Vietnam Co., Ltd	베트남
		알피엠홀딩스	미국

### 3. 타법인출자 현황(상세)

☞ 본문 위치로 이동

(기준일 : 2023년 12월 31일 )

(단위 : 백만원, 주, %)

법인명	상장 여부	최초취득일자	출자 목적	최초취득금액	기초잔액			증가(감소)			기말잔액			최근사업연도 재무현황	
					수량	지분율	장부 가액	취득(처분)		평가 손익	수량	지분율	장부 가액	총자산	당기 순손익
								수량	금액						
아이템스오토모티브	비상장	2011년 12월 19일	경영참여	1,500	15,000	7.9	1,664	-	-	37	15,000	7.9	1,701	37,814	678
PHA Edscha(유)	비상장	2014년 04월 01일	경영참여	4,050	810,000	50	30,534	-	-	6,131	810,000	50	36,665	117,583	15,448
북경평화부모기차부건유한공사	비상장	2018년 04월 25일	경영참여	367	-	55	864	-	-	-34	-	55	830	2,411	-123
PHA R&D CENTRE EUROPE LTD.	비상장	2015년 09월 09일	경영참여	631	-	75	0	-	-	-	-	75	0	1,518	290
(주)에이에스티	비상장	2005년 12월 01일	경영참여	3,000	1,300,000	100	11,500	-	-	-	1,300,000	100	11,500	57,628	-1,875
PHA India Pvt. Ltd.	비상장	1998년 02월 25일	경영참여	15,133	14,603,794	100	24,928	-	-	-	14,603,794	100	24,928	55,799	4,716
평화정공기차부건(대창)유한공사	비상장	2002년 05월 23일	경영참여	8,587	-	100	11,274	-	-	-	-	100	11,274	83,271	3,692
평화정공기차부건(북경)유한공사	비상장	2005년 02월 14일	경영참여	6,294	-	100	6,294	-	-	-	-	100	6,294	70,249	1,526
PHA Slovakia s.r.o.	비상장	2005년 06월 28일	경영참여	2,405	-	100	4,988	-	-	-	-	100	4,988	26,029	270
PHA Czech s.r.o.	비상장	2007년 03월 28일	경영참여	6,911	-	100	8,051	-	-	-	-	100	8,051	32,301	1,989
PHA America Inc	비상장	2010년 08월 02일	경영참여	4,335	5,360	100	6,952	1,840	24,210	-	7,200	100	31,162	85,619	3,809
평화정공기차배건(영성)유한공사	비상장	2011년 04월 07일	경영참여	3,249	-	100	3,249	-	-	-	-	100	3,249	19,716	1,398
주식회사 채널에이	비상장	2011년 03월 25일	일반투자	2,000	400,000	0.5	1,364	-	-	74	400,000	0.5	1,438	324,409	18,355
PHA VIETNAM Co., LTD	비상장	2018년 06월 19일	경영참여	8,947	-	100	8,947	-	-	-	-	100	8,947	60,732	6,315
(주)광주글로벌모터스	비상장	2019년 09월 20일	일반투자	3,000	600,000	1.4	3,000	-	-	-	600,000	1.4	3,000	539,538	12,984
(주)아이테드	비상장	2020년 03월 03일	경영참여	2,299	1,170	20.6	1,783	-	-	-791	1,170	20.4	992	1,400	-388
하나벤처스혁신스케일업펀드	비상장	2020년 09월 24일	단순투자	600	180	3.1	1,800	-8	-80	-	172	3.1	1,720	-	-
와이파워원(주)	비상장	2022년 01월 17일	일반투자	3,000	1,825	12.5	2,885	-	-	-501	1,825	12.4	2,384	3,370	-648
KG모빌리티	상장	2022년 10월 17일	단순투자	0	244,046	0.1	1,913	-	-	205	244,046	0.1	2,118	2,635,399	8,924
합 계					17,981,375	-	131,990	1,832	24,130	5,121	17,983,207	-	161,241	4,154,786	77,360

주1. (주)광주글로벌모터스 및 (주)채널에이의 최근사업연도 재무현황은 본 정기보고서 제출기준일 현재공시 전으로 2022년 감사보고서 상의 재무기준으로 작성 하였음



## 【 전문가의 확인 】

### 1. 전문가의 확인

- 해당사항 없습니다.

### 2. 전문가와의 이해관계

- 해당사항 없습니다.